# HAGENER MARKTBOTE

15. Oktober 2026 | Telefon 05401/83737-0
info@osning-medien.de | www.osning-medien.de


IN DIESER AUSGABE


**Abschied für acht Ratsmitglieder** → Seite 8
**27. Heimatkalender zeigt Hagen wieder in vielen Facetten** → Seite 20





# SERVICE
## Wir sind für Sie da!

**Schade**
Heizung · Bad
Kälte · Klima
Elektro

Im Siek 5a
49170 Hagen a.T.W.
mail@heinrich-schade.de
www.heinrich-schade.de
**05401 83 78 00**

**BERNHARD VOGELSANG**
GmbH + Co. KG
**Malermeister**
Fachbetrieb für Maler-, Bodenarbeiten, Glasreparaturen und Notverglasung

info@maler-vogelsang.de
www.maler-vogelsang.de
Instagram: vogelsanggmbh
Wellendorfer Str. 27
49124 GMHütte
**05401 54 25**

24h WITTE & PENNER
Jederzeit für Sie da!
www.rohrreinigung24h.de
**Für Sie vor Ort in Hagen a.T.W.**

www.rohrreinigung24h.de
Töpferstraße 15
49170 Hagen a.T.W.
**05405 80 82 600**

**ALRUTZ**
DIE GLÄSERNE LACKIEREREI
**Autolackierung · Karosserie-instandsetzung · Autoglas**

Vockenhof 6
49124 GMHütte
info@
autolackiererei-alrutz.de
**05401 849 96 30**

**J. Rümker GmbH & Co. KG**
Gebäudereinigung
Meisterbetrieb
Glas- und Rahmenreinigung (privat und gewerblich)
Treppenhausreinigung
Reinigung von Solaranlagen

Siebenbachstraße 1–3
49124 GMHütte
info@ruemker-gruppe.de
**05401 869 70**

**WEBERDACH**
seit 1889
Ihre Dachdeckerei in Hagen a.T.W.

Höhenweg 22a
49170 Hagen a.T.W.
info@weberdach.de
www.weberdach.de
**05401 339 9971**

**Lauxtermann & Krogull** GmbH
HEIZUNG | SANITÄR | KUNDENDIENST
**WÄRMEPUMPEN | BADPLANUNG**
**REPARATUREN**

Höhenweg 36
49170 Hagen a.T.W.
**05401 909 20**

**Ihre 1. Adresse**
– Neuwagen – Jahreswagen – Gebrauchtwagen –
Maßgeschneiderte Finanzierungs- u. Leasingangebote –
Service mit ♥ rund um Ihr Fahrzeug.
Sie werden erwartet – wir sind für Sie da!
**AUTOHAUS Peter Wieland GMBH**

Holzhauser Straße 1 A
49205 Hasbergen
**05405 619 10**


## ERSCHEINUNGSTERMINE

Die nächste Ausgabe des
**HAGENER MARKTBOTE**
Gegründet 1970, in Verantwortung bis 2020 Günther Riesenbeck
erscheint am **Donnerstag, 29. Oktober 2026.**

Kalender online abonnieren
https://bit.ly/3qwTula

**Anzeigenschluss ist Freitag, 23. Oktober, 10.00 Uhr.**
anzeigen@osning-medien.de · Tel. 05401/83737-0

**Redaktionsschluss ist Samstag, 24. Oktober, 10.00 Uhr.**
presse@osning-medien.de · Tel. 05401/83737-14

Erscheinung: grundsätzlich 14-täglich donnerstags (Abweichungen im Erscheinungstermin sind möglich).

Die nächste Ausgabe des **blick-punkt** Das Stadtjournal erscheint am **Donnerstag, 22. Oktober 2026**

Die nächste Ausgabe der **GRÖNEGAU** Rundschau erscheint am **Freitag, 23. Oktober 2026**

Die nächste Ausgabe des **Stadtgespräch** BAD IBURG erscheint am **Samstag, 24. Oktober 2026**

### Erreicht Sie unsere Zeitung zuverlässig?



Sie erhalten unsere Zeitung nicht regelmäßig oder kennen jemanden in Ihrer Nachbarschaft, der sie nicht bekommt? **Bitte informieren Sie uns!** Ihre Rückmeldung ist uns wichtig, um die Verteilqualität zu optimieren.
**Osning Medien GmbH · 05401/83737-0 · info@osning-medien.de**

# „Plapperkisten“ für Hagener Büchereien

Rund 50 Plapperkisten im Wert von je 3.000 Euro fanden dank der hundertprozentigen Förderung durch die niedersächsische Bingo-Umweltstiftung ihren Weg in die Bibliotheken, die sich 2025 um diese Förderung beworben hatten. Hierbei handelt es sich um ein spezielles, interaktives Bildungs- und Sprachförderungs-Set für Kinder im Kita- und Grundschulalter. Die in Handarbeit aufwendig gestalteten Kisten wurden zusammen mit fantasievollen Materialien zu zwei naturbezogenen Geschichten im Juni dieses Jahres in Hameln und Delmenhorst an die Vertreter der Bildungseinrichtungen übergeben. Auch Hagens Büchereien haben von dieser Förderung profitiert, und die Plapperkiste kam nun erstmalig zum Einsatz. Zwölf Mädchen und Jungen der Kindertagesstätte St. Martinus besuchten zusammen mit ihren Erzieherinnen die Bücherei im „Alten Pfarrhaus“ und folgten der Geschichte „Tinkas Tomaten“ von Sanne Dufft. Hierbei war aber keineswegs nur Zuhören gefragt. Mit Hilfe des detailreich angefertigten Zubehörs konnten die Kinder den Weg vom Einpflanzen der Tomatensetzlinge bis hin zur Ernte der reifen Tomaten spielerisch nachvollziehen. Begeistert wurde „gepflanzt“, „gegossen“ und „geerntet“. Und am Schluss wurden die Früchte für eine leckere Tomatensoße auch noch in Hälften „geschnitten“. Abschließend erfolgte eine kleine umweltpädagogische Forschungseinheit, in der gemeinsam herausgefunden wurde, welche Obst- und Gemüsesorten wann und wo wachsen.



*Aus den „Plapperkisten“ wird nicht nur vorgelesen. Sie machen etwa auch anschaulich, wie Tomaten wachsen.*




# Jetzt Berufsunfähigkeitsvorsorge für Auszubildende, Studenten & Berufsstarter sichern.



**Igelbrink & Poppe**
Zum Butterberg 1
49170 Hagen a. T. W.
Telefon 05405 7190
info@igelbrink.lvm.de
info@poppe.lvm.de



**Dominik Schulte to Bühne**
Rheiner Landstraße 148
49078 Osnabrück
Telefon 0541 28191
info@schultetobuehne.lvm.de



**Niekerke & Wesselmann**
Inhaber: Sven Wesselmann
Charlottenburger Ring 36
49186 Bad Iburg
Telefon 05403 795050
Zweitbüro: Am Thie 6
49219 Glandorf
Telefon 05426 94500
info@niekerke-wesselmann.lvm.de



**Niekerke & Witt**
Inhaber: Stephan Witt
Glückaufstraße 4
49124 Georgsmarienhütte
Telefon 05401 84400
info@st-witt.lvm.de

LVM VERSICHERUNG

# SERVICE
## Wir sind für Sie da!

ISOTEC® IMMER BESSER.
ANALYSIEREN. PLANEN. SANIEREN.
Ihr Partner bei Feuchtigkeits- und Schimmelschäden
Eversburger Straße 30
49090 Osnabrück
www.isotec-sixt.de
0541 96 38 59 90

ELEKTRO BÖRGER
Reparaturdienst von Haushaltsgeräten
www.elektro-boerger.com
Klöcknerstraße 21
49124 GMHütte
0 54 01 65 05

Sanitär- und Heizungstechnik - Meisterbetrieb
DIRK BAUSCHULTE
Solarthermie · Wärmepumpen · Öl-/Gasfeuerung
Beratung · Installation Kundendienst
Auf dem Rehmke 6
49170 Hagen a.T.W.
Mobil 01 73 / 9 51 10 62
0 54 05 87 98

JENERGY PHOTOVOLTAIK
Montage ▪ Reparatur ▪ Wartung
Bielefelder Str. 28
49186 Bad Iburg
jenergy-business.de
0 54 03 7 26 76 70

DACHTECHNIK ROSENTHAL
Piesberger Straße 60a
49090 Osnabrück
dachtechnik.rosenthal@web.de
0155 10 67 18 30

# UNSERE ANGEBOTE
## Mo., 12.10., bis Sa., 17.10.2026
**Qualität und Frische aus eigener Schlachtung**

**jeden Montag**
Dicke & dünne Bratwurst 1 €/St.
**jeden Dienstag**
Pfannengerichte 1,29 €/100 g
**jeden Mittwoch**
10 Brötchen + 1 kg Mett 10 €
**jeden Donnerstag**
gebratene Frikadelle 1,50 €/St.
**jeden Freitag**
Fleischkäsebrötchen 3,90 €
**jeden Samstag**
10 % auf Stückwurst

Zwiebel- & Krustenbraten 1,29 €/100 g
Roastbeef & Rib Eye 3,99 €/100 g
Schinkenwurst im Stück 1,39 €/100 g, geschnitten 1,49 €/100 g
Oktober-Angebot bis 30.10.2026
Hausmacher Leberwurst & -Rotwurst 0,89 €/100 g

Solange der Vorrat reicht!
Alle Angaben ohne Gewähr.
Jetzt Neu: Kaffee To Go!
Fleischerei PLOGMANN – Immer gut beraten...
Sandstraße 2 · Hagen a.T.W. · Telefon 0 54 01 / 93 38


## DAS GEISTLICHE WORT

**Dieses Mal von Martina Sievers-Gotthilf, ev.-luth. Pastorin in der Altenseelsorge in der Region Georgsmarienhütte – Hagen – Sutthausen**

*Seht die Drachen steigen*
*Tanzen ihren Reigen*
*Wie der Wind es will*
*Seht die Vögel ziehen*
*Vor dem Winter fliehen*
*Und der Morgen wird still*

(Aus dem Volkslied: Bunt sind schon die Wälder, Text: Rolf Zuckowski)

Es ist Herbst geworden. Das Laub verfärbt sich und fällt. Die Tage werden kürzer. Es wird kühler, nass und stürmisch. Jetzt kann man wunderbar Drachen steigen lassen. Natürlich nur, wenn Wind da ist. Der darf nicht zu schwach, aber auch nicht zu stark sein. Es ist der Wind, der den Drachen oben hält und tanzen lässt.



Foto: privat

Wie ein Drachen im Wind! Solche Leichtigkeit und Freiheit wünsche ich mir. So im Wind zu segeln. Mich treiben zu lassen. Hoch hinaus! Nach solchen Augenblicken sehne ich mich, in denen alles Schwere von mir abfällt.

Es gibt vieles, was mich vielleicht nach unten zieht. Was das Leben schwer macht. Davon weiß eine jede und ein jeder.
Da frage ich mich dann:
Was gibt mir Auftrieb?
Was gibt mir Schwung und lässt mich tanzen?
Was bringt mich wieder in die Höhe?
Der Wind ist in der Sprache der Bibel nicht nur eine Wetterangelegenheit.
Wind – hebräisch: ruach – so wird der Geist Gottes genannt.
Wind, Geist, der mich lebendig macht.
Wind, Geist, der frei denken lässt.
Wind, Geist, der mich hochträgt.
Wind, Geist, der tröstet, wenn Trost nötig ist.

„Welche der Geist Gottes treibt, die sind Gottes Kinder", heißt es bei Paulus im Römerbrief (Röm. 8,14).

Drachen sind frei. Gleichzeitig hängen sie aber auch an einer Schur. Diese Schnur brauchen sie unbedingt. Ohne die Schnur, mit denen der Drachen gehalten ist, würde er wegfliegen. Ausgeliefert. Haltlos…

Was gibt mir Halt?
Woran mache ich mich fest?
Was ist der (rote) Faden, der meinem Leben Orientierung gibt?

Ich liebe den Wind im Herbst, der die Blätter tanzen lässt. Ich freue mich an den bunten Drachen, die im blauen Himmel tanzen, allein oder gemeinsam mit vielen anderen.

Darum lasse ich mich im Herbst vom Wind durchpusten und meine Gedanken dabei treiben. Und fühle mich verbunden mit Gottes Geist, dem Geist des Lebens.

„Welche der Geist Gottes treibt, die sind Gottes Kinder".

Ich wünsche Ihnen einen schönen, farbenfrohen und windreichen Herbst!

## TERMINE KOMPAKT

### Sonntag, 18. Oktober
**Apothekennotdienst**
Apotheke am Klinikum, Am Finkenhügel 3, Osnabrück | Tel. 0541/9114680

### Sonntag, 25. Oktober
**Apothekennotdienst**
Apotheke im grünen Tal, Große Schulstraße 75, Osnabrück | Tel. 0541/6687855

Termin · Veranstaltung · Verwaltung · Verein · Arzt · Apotheke

# Awigo: Ablagern von „wildem Müll“ ist verboten

Herbstzeit ist Reifenwechselzeit. Und so nehmen viele Autofahrerinnen und Autofahrer den Oktober zum Anlass, ihre Sommerreifen gegen Winterreifen auszutauschen.
Leider kommt es in dieser Zeit häufig vor, dass ausgediente Reifen nicht ordnungsgemäß entsorgt, sondern stattdessen illegal in der freien Natur abgelagert werden.
Nicht nur in großen Städten ist „Wilder Müll“ ein Dauerärgernis, auch im Landkreis Osnabrück findet man ihn immer wieder: von Autoreifen auf dem Wanderparkplatz über Müllsäcke am Straßenrand bis hin zu Bauschutt im Wald.
Was achtlos entsorgt wird, hat jedoch häufig weitreichende Konsequenzen: Wilder Müll kann Boden und Wasser belasten und verursacht unnötigen Aufwand sowie hohe Reinigungskosten für die Müllabfuhr und Kommunen. „Aus diesem Grund ist das Entsorgen von Müll in der Natur verboten. Es stellt eine Ordnungswidrigkeit dar und kann mit einem Bußgeld belegt werden“, so Christoph van Kampen, Pressesprecher der AWIGO. Verboten ist dementsprechend auch das Abstellen von Restmüll oder anderen Abfällen auf oder neben Altkleider- und Glascontainern.
Wer illegale wilde Müllanlagerungen im Landkreis Osnabrück entdeckt, kann diese auf der Website der AWIGO, www.awigo.de, sowie in der AWIGO-App melden – ganz einfach per Mausklick auf der Karte. Die AWIGO kümmert sich dann um die Abfuhr.

## Richtige Entsorgung im Landkreis Osnabrück

Abfälle, die nicht über den Hausmüll entsorgt werden dürfen, können im Landkreis Osnabrück auf den sechs AWIGO-Recyclinghöfen in Ankum, Dissen a.TW, Georgsmarienhütte, Melle, Ostercappeln und Wallenhorst abgegeben werden. Sperrmüll und Haushaltsgroßgeräte holt die AWIGO zudem mehrmals im Jahr kostenlos zu Hause ab.
Alle Infos dazu auf www.awigo.de. Fragen zur richtigen Entsorgung im Landkreis Osnabrück beantwortet der AWIGO-Chatbot AWI rund um die Uhr auf der AWIGO-Website. ●




Foto: Christoph van Kampen/AWIGO

*Das Ablagern von „wildem Müll“ ist verboten: Illegal abgelegte Autoreifen auf einem Wanderparkplatz im Landkreis Osnabrück.*

**GENAU HINGESCHAUT**

Die Auflösung der letzten Ausgabe:

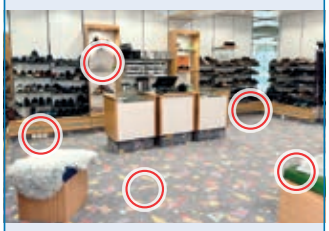

**Schuhhaus Plogmann**
49170 Hagen a.T.W.


**Wir suchen Verstärkung!**

**Vertriebsassistenz Erneuerbare Energien (m/w/d)**

**15 Std./Woche · ab sofort**

Sie haben **Vertriebserfahrung,** kommunizieren gerne mit Menschen und interessieren sich für technische Lösungen?

Wir entwickeln und realisieren ganzheitliche Energiekonzepte rund um **Wärmepumpen, Photovoltaik und intelligentes Energiemanagement.**

**Was Sie mitbringen:**

- Erfahrung im Vertrieb und Kundenbetreuung
- überzeugende und freundliche Kommunikation – insbesondere am Telefon
- technisches Verständnis und IT-Affinität
- selbstständige und strukturierte Arbeitsweise

**Auch Wiedereinsteiger sind bei uns ausdrücklich willkommen.**

Interessiert? Dann freuen wir uns darauf, Sie kennenzulernen!

**Überzeugen Sie uns mit Ihrem Anschreiben und Ihrem Lebenslauf.**
Bitte senden Sie Ihre vollständigen Bewerbungsunterlagen inklusive Lichtbild an: bewerbung@pohlmann-bindel.de

**Einladung zum Energie-Abend am 02.11.2026 | 18 Uhr**

**Infos und Anmeldung:**

P+B **pohlmann-bindel.de**

E-Mail: wp@pohlmann-bindel.de | Tel. 05403/7340-0

# Allerheiligen

mit Blumen gedenken



Grabgestecke zu den Gedenktagen
liebevoll gestaltet und in großer Auswahl
ab sofort bei uns in der Gärtnerei erhältlich.

Gärtnerei
ENGELMEYER
*Ihr Gärtner und Florist.*

Schopmeyerstraße 5 · Hagen a.T.W. · Telefon 05401/9473


IN EIGENER SACHE

## „Starke Ausbildungsbetriebe – hier bei uns!“




Rund 40 Firmen aus der Region präsentieren sich mit ausführlichen und interessanten Porträts Welche Ausbildungen bieten die Unternehmen in unserer Region an? Unsere Sonderausgabe „Starke Ausbildungsbetriebe – hier bei uns!“ soll auch in diesem Jahr jungen Menschen helfen, sich auf dem Arbeitsmarkt zu orientieren und eine passende Ausbildung zu finden. Dafür stellen wir rund 40 Unternehmen aus der Region mit ihren unterschiedlichen Ausbildungsprogrammen vor und versuchen, durch Interviews und Firmenporträts tiefere Einblicke zu gewinnen. Die Sonderzeitung ist seit Montag an die Hagener Haushalte verteilt worden und liegt spätestens mit dieser Ausgabe des Hagener Marktbotens in Ihrem Briefkasten.

Die Sonderzeitung wird darüber hinaus in Georgsmarienhütte, Bad Iburg, Osnabrück-Sutthausen, Leeden, Hasbergen (Gaste), Lienen, Glandorf und in einigen Ortsteilen von Hilter verteilt.

Wer kein Exemplar erhält, hat außerdem die Möglichkeit, den Blätterkatalog auf www.osning-medien.de zu lesen.

Auch in diesem Jahr können Sie etwas gewinnen. Möglich macht es das beliebte Gewinnspiel, bei dem Stadtgutscheine für Georgsmarienhütte und Bad Iburg verlost werden. Wer die Unternehmensporträts aufmerksam liest und die Fragen auf den Rätselseiten beantwortet, kann das Lösungswort erraten und einschicken.

Das Team von Osning Medien wünscht viel Freude beim Lesen und Entdecken der Sonderausgabe. *are*

# HAGENER



*Frisch saniert: Der Gibbenhoff konnte pünktlich zur Kirmes fertiggestellt werden.*

Foto: Rupert Wöhrmann

# Wer hat Erinnerungen an Open-Air-Konzert „Move 73“?

53 Jahre ist es her, dass am Jägerberg in Hagen, unterhalb des Hofes Schulte zur Bühne, eines der ersten Open-Air-Konzere in der hiesigen Region überhaupt stattfand.
Veranstalter waren der Hagener Günther Riesenbeck sowie Wolfgang Benker aus Osnabrück. Unterstützt wurden sie bereits damals vom professionellen Veranstaltung – Manager Gerd Ebel, der heute noch in der Branche beruflich aktiv ist.
Hinter der damaligen Veranstaltung MOVE 73 verbergen sich einmalige Geschichten, die die damaligen Organisatoren in einer Reportage gerne veröffentlichen würden – allerdings fehlen (bis auf drei Fotos) sämtliche Unterlagen von damals.



*Die Organisatoren gingen für damalige Verhältnisse unglaublich professionell vor. So gab es bereits ein Werbebanner über der Schulstraße zwischen dem Hagener Rathaus und der Gaststätte Stock.*

Deshalb die Frage: Wer hat Bilder, vielleicht sogar das knallgelbe, kreisrunde Eintritts-Band von damals oder sogar eine persönliche Geschichte zu bieten? Die Bands auf der Bühne waren übrigens die Gruppen after ten, Union Singers und Escorts. Infos an guenther.riesenbeck@gmx.de oder Tel. 0177/8346664.






# R KIRMES

## Sonnenschein, volle Straßen und ein neuer Gibbenhoff

Würde der Gibbenhoff rechtzeitig zur Kirmes fertiggestellt sein? So hatte es die Gemeinde bei Sanierungsbeginn vor einem Jahr versprochen – und so gelang es denn tatsächlich. Pünktlich zur Eröffnung der Kirmes konnten die Hagenerinnen und Hagener den Gibbenhoff wieder betreten und dort im „Twister“ und im Autoscooter ihre Runden drehen. Die beiden Fahrgeschäfte sind jedes Jahr auf dem Gibbenhoff zu finden.
Eröffnet wurde die Kirmes diesmal am Tag der Deutschen Einheit. Schon seit Jahren lässt die Gemeinde Hagen aus Umweltgründen keine bunten Luftballons mehr in den Himmel aufsteigen. Stattdessen gab es in diesem Jahr als Zeichen der Vielfalt ein buntes Farbfeuerwerk. Zu Gast war dieses Mal Steffen Franz, Bürgermeister in Hagens Partnerstadt Wustrow in Mecklenburg-Vorpommern. Er war anlässlich des Feiertags nach Hagen gekommen und besuchte mit seiner Amtskollegin Christine Möller die Kirmes.
Der Hagener Ordnungsamtschef Stefan Franke zeigte sich denn auch zufrieden mit dem Start der Kirmes – und mit dem neuen Gibbenhoff. „Wir



*Das sitzt: Bürgermeisterin Christine Möller ist geübt beim Fassanstich.*

Foto: are



*Der Musikverein Wiesental spielt beim Auftrommeln vor dem Fachwerk.*

Foto: Rupert Wohrmann

# Abschied für acht Ratsmitglieder

## Rainer Plogmann und Klaus Herkenhoff werden für 40 Jahre im Rat geehrt

Die letzte Ratssitzung einer Wahlperiode ist auch immer ein Tag des Abschieds. Acht Ratsmitglieder wurden am 8. Oktober von der Hagener Bürgermeisterin Christine Möller verabschiedet. Darüber hinaus wurden 13 weitere für ihre langjährige Mitgliedschaft geehrt, darunter zwei, die jeweils 40 Jahre Ratsarbeit hinter sich haben.

Rainer Plogmann (SPD) und Klaus Herkenhoff (CDU) wurden für vier Jahrzehnte Ratsarbeit geehrt. Während Plogmann nun aus dem Kommunalparlament ausscheidet, bleibt Herkenhoff weiter aktiv. Beide wurden mit der Großen Verbandsurkunde des Städte- und Gemeindebundes geehrt. Plogmann, der seit 2011 zudem stellvertretender zweiter Bürgermeister war, nahm zudem von Christine Möller den Ehrenring der Gemeinde Hagen entgegen. Nicht eine Sitzung des Finanzausschusses habe er in all den Jahren verpasst, lobte Möller ihn. Sie kann sich daran erinnern, wie sie als Kämmerin der Gemeinde ihren ersten Haushaltsplan von Plogmann entgegengenommen habe.

Zudem verabschiedete Christine Möller mehrere Ratsmitglieder, für die mit dem Ende der Wahlperiode die Mitgliedschaft im Rat endet. Das waren von der CDU Rainer Summe, Michael Grimmelsmann, Elena Lauxtermann und Sophie Gausmann sowie von der SPD Sarah Diekmann und Barbara Westerbusch. Sowohl verabschiedet als auch für ihre langjährige Mitgliedschaft geehrt wurde zudem die Grüne Felizitas Exner, die für 15 Jahre Ratsmitgliedschaft eine Urkunde in Bronze erhielt.



Eine Ehrung in Gold überreichte Möller CDU-Mann Michael Bensmann für 25 Jahre Ratsmitgliedschaft. Die Ehrung in Silber für 20 Jahre Ratsmitgliedschaft nahmen Christoph Dransmann, Claus Molitor, Ilka Pötter und Bastian Spreckelmeyer von der CDU sowie Jörg Plogmann von der SPD entgegen. 15 Jahre im Rat sind Laura Franke, Steffen Plogmann und Thomas Plogmann von der CDU sowie Günther Rolf von der SPD. Sie bekamen die Ehrung in Bronze.

Während die einen verabschiedet wurden, saßen die künftigen Ratsmitglieder bereits auf den Besucherplätzen. Neu im Rat sind ab November für die



Fotos: are

*Ratsvorsitzender Claus Molitor (hinten rechts) und Bürgermeisterin Möller (Zweite von rechts, vorn) verabschiedeten mehrere Ratsmitglieder.*



*Auf der Bühne am Fachwerk wurde die Hagener Kirmes am Tag der Deutschen Einheit eröffnet.*

Foto: are



*Dicht gedrängt ging es in den Straßen zu.*

Foto: Rupert Wöhrmann

sind überzeugt, dass es schön ist“, sagte er.

Gleich am Eröffnungstag war es voll auf den Hagener Straßen. Wer schwindelfrei war, traute sich ins Fahrgeschäft „Rock'n'Roll“, das zum ersten Mal auf der Hagener Kirmes aufgebaut war. Kreuz und quer schwenkten die Sitzsessel durch die Luft und gingen auch über Kopf. Dazu kamen weitere Fahrgeschäfte wie das Kettenkarussell, die Überschlagsschaukel „Intoxx“ oder der Musik-Express. Nicht dabei war zum zweiten Mal in Folge Feldmanns Raupenbahn, ein Kult-Fahrgeschäft auf der Hagener Kirmes. Lag es im vergangenen Jahr an technischen Problemen, dass die Hagener in der Raupe nicht ihre Runden drehen konnten, hatten die Betreiber in diesem Jahr nach Angaben der Gemeinde ihre Unterlagen nicht rechtzeitig eingereicht.

Die Hagener Kirmes findet aber nicht nur tagsüber statt. Bis spät in den Abend wurde in den Zelten gefeiert und getanzt. Am Kirmesmontag ging es gleich morgens auf den Straßen weiter. Um neun Uhr startete das Auftrommeln vor dem ehemaligen Hotel Kriege, das einmal über das Kirmesgelände führte und von den fünf Trommlern und dem Fahnenträger angeführt wurde. Regelmäßige Stopps mit Textvorträgen – etwa von der Kirschkönigin – sowie der ein oder andere Umtrunk gehörten dazu. Am Ende standen tausende Men-

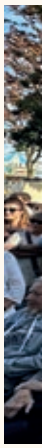

Foto: are



Foto: Rupert Wöhrmann



*Klaus Herkenhoff (Zweiter von links, vorn) und Rainer Plogmann (Dritter von rechts, vorn) bringen es auf je 40 Jahre Ratsmitgliedschaft. Sie und weitere Ratsmitglieder wurden für ihr langjähriges Engagement geehrt.*

CDU Philipp Kovermann, Till Niemann und Luis Obermeyer, für die SPD Katharina Westerbusch, Michelle Sprehe und Ute Trautmann, für die Grünen Mario Posadowsky, für die FDP Prof. Niklas Scholle und für die Linken Lea Schulte-Stratmann und Sören Spielmeyer.

### Mehr Geld für Friedhöfe

Auch Beschlüsse wurden in dieser Ratssitzung gefasst. So stimmten die Mitglieder dafür, rund 150.000 Euro mehr für die Sanierung und den Bau des Martinusfriedhofs und des Waldfriedhofs auszugeben. So kostet die Sanierung des Kapellenvorplatzes auf dem Martinusfriedhof rund 66.500 Euro mehr als geplant. Vorgezogen wird zudem der vierte Bauabschnitt für das Kolumbarium, das im ersten Halbjahr 2026 überdurchschnittlich stark frequentiert. Dadurch muss die Gemeinde rund 72.000 Euro mehr ausgeben. Ausgetauscht werden zudem für rund 4.500 Euro die Glastüren der Kapelle auf dem Waldfriedhof.

Ausgeglichen werden die Kosten durch Mehreinnahmen bei den Schulen. So konnte die Gemeinde in diesem Jahr Nachzahlungen des Landkreises für Schulsachkosten der vergangenen zwei Jahre im Haushalt einplanen. *are*

ELBERT & BRINKEMÖLLER GmbH & Co. KG
TÜREN | INDUSTRIETORE | GARAGENTORE | ANTRIEBE
DAS HANDWERK
DIE WIRTSCHAFTSMACHT. VON NEBENAN.
Osterheide 7 | 49124 Georgsmarienhütte
Tel. 0 54 01 / 3 68 93 60 | E-Mail: info@elbert-brinkemoeller.de
www.elbert-brinkemoeller.de

## Spielenachmittag des KAB-Rentnertreffs

Der KAB-Rentnertreff trifft sich am Donnerstag, 29. Oktober, um 14.30 Uhr im Pfarrheim zu einem Spielenachmittag. Auf dem Programm stehen unter anderem Doppelkopf, Rummikub und das „Eselspiel". Auch Mühle, Dame, Schach, Skat und „Mensch ärgere dich nicht" können gespielt werden. Zwischendurch gibt es einen Imbiss. Gäste, Freunde und Bekannte sind willkommen. Eine Anmeldung ist nicht erforderlich. Weitere Informationen gibt Martin Witte unter Tel. 0151/57324346.



*Bereits zum Start der diesjährigen Kirmes waren zahlreiche Besucherinnen und Besucher vor dem Festzelt am Fachwerk.*



*Im neuen Fahrgeschäft „Rock'n'Roll" ging es über Kopf.*

Fotos: Rupert Wöhrmann



*Der Twister – ein familienfreundlicher Karussellspaß bei der Kirmes.*



*Strahlende Gesichter bei der Hagener Kirmes – wie soll es auch anders sein?*



*Abendstimmung auf der Hagener Kirmes.*

**Kunsthandwerkermarkt**
**Halle Gartlage**
**Schlachthofstraße**
**– kostenfreie Parkplätze –**
**So., 18. Oktober**
**ca. 150 Aussteller:**
Holzverarbeitung, Tiffany, Malerei, Imker, Floristik, Schmuck, Puppenklinik u.v.m.
Info-Telefon 05481/6358 (S. Grawe)

# Trauerbuchregal in der Bibliothek

## Bücher als niedrigschwellige Hilfe für Trauernde

Die meisten Menschen erleben einen Trauerfall im engsten Familien- oder Freundeskreis als eine Art Ausnahmesituation. Es gibt verschiedene Arten, mit den daraus entstehenden Eindrücken und Gefühlen umzugehen. Manche Menschen verfallen in Lethargie oder Hilflosigkeit. Andere brauchen in dieser Zeit Mitmenschen um sich, mit denen sie das Erlebte besprechen können. In solchen Momenten stehen die ehrenamtlichen Mitarbeiter des Hagener Hospizvereins hilfreich zur Seite. Sie haben gelernt, auf die unterschiedlichen Bedürfnisse der Trauernden und deren Angehörigen einzugehen und können daher in dieser schweren Zeit eine wertvolle Hilfe sein.

Der Hospizverein möchte das Trauerthema, das ja zunächst einmal etwas sehr Privates ist, immer weiter in die Öffentlichkeit rücken, damit Menschen, die sich nach einem Todesfall Hilfe wünschen, diese ganz selbstverständlich und niederschwellig bekommen können. So ist auch das neue Bücherregal, das am 30. September in der Bibliothek in Gellenbeck eingerichtet wurde, zu verstehen. Ein großes „Dankeschön" richtet der Hospizverein an Büchereileiterin Dorothea Ambrozus, die diese Aktion unterstützt hat.



Foto: bvb

*Stellten des Trauerbuchregal vor: (von links): Vereinsmitglieder Stephanie Frankenberg, Margret Rottmann, Beate Haunhorst, Dorothea Ambrozus und Klaus Schlautmann-Haunhorst.*

Das Regal bietet neben einer Auswahl an Trauerbüchern für Erwachsene und Kinder auch einen so genannten „Trostkoffer". In dem Koffer finden sich ein sogenannter Engelbär, eine Kuscheldecke, eine Schatzkiste für eventuelle Erinnerungsstücke sowie einige Sticker. Für die Eltern gibt es außerdem noch einen Ordner mit hilfreichem Inhalt, etwa eine Literaturliste mit Erläuterungen.

Die Idee für einen solchen Koffer stammt ursprünglich von einer Trauermesse in Passau. Möglich wurde die Anschaffung der Koffer durch Spenden. Feste Sprechzeiten bietet der Verein zurzeit nicht an. Per Telefon kann jedoch ein Rückruf unter Tel. 05401/3689902 angefordert werden, der dann zeitnah erfolgt. *bvb*



*Der Ferkelmarkt am Montag startete wie gehabt mit dem Auftrommeln.*



*Stets an der Seite der Bürgermeisterin: Kirschkönigin Lena-Sophie, die beim Auftrommeln einen Text vortrug.*



*Wie immer wurde bis spät in die Nacht in den Partyzelten gefeiert.*

Fotos: Rupert Wöhrmann

schen wieder auf dem Markt, um gemeinsam mit Gemeindevertreterinnen und Gemeindevertretern und den Hagener Jungs zu „Hagen meine Liebe" und „Wo ist ein Dorf wie Hagen" anzustimmen.

Dabei waren auch Gäste aus anderen Kommunen wie die Osnabrücker Oberbürgermeisterin Katharina Pötter und Georgsmarienhüttes künftiger Verwaltungschef Tobias Avermann. Ein Höhepunkt des Ferkelmarkts ist ein traditioneller Handel: Bürgermeisterin Möller kaufte dem Landwirt Christian Ehrenbrink in diesem Jahr allerdings nicht ein Ferkel, sondern gleich zwei ab.

Wenige Tage später zog Möller bei der Gemeinderatssitzung ein positives Resümee der Kirmes. Die Besucherresonanz sei auch aufgrund des angenehmen Sonnenwetters gut gewesen. Angenommen worden sei auch der neu gestaltete Bereich auf dem Gibbenhoff. Er habe sich als neuer Aufenthaltsbereich bewährt. „Aus Sicht der Sicherheits- und Sanitätskräfte verlief die Veranstaltung insgesamt erneut friedlich und ohne besondere Vorkommnisse. Die enge Zusammenarbeit zwischen den beteiligten Einsatz- und Ordnungskräften sowie der Gemeinde als Veranstalter hat sich auch in diesem Jahr bewährt", ergänzte Christine Möller.

Ein Zwischenfall blieb dabei unerwähnt: Zwei Jugendliche klauten das Kennzeichen eines Streifenwagens der Polizei. „Ganz ehrlich? So etwas ist nicht cool", appellierte die Polizei auf ihrem WhatsApp-Kanal an alle, von solchen Handlungen künftig abzusehen. *are*

# Gottesdienst für Sternenkinder

Wie in jedem Herbst gestalten der Hagener Hospizverein und die AG Sternenkinder am Sonntag, 8. November, einen ökumenischen Gedenkgottesdienst in der Friedhofskapelle Gellenbeck.
Die AG Sternenkinder setzt sich aus Mitgliedern des Hagener Hospizvereins, der KFD und Mitgliedern der örtlichen Kirchengemeinden zusammen.
In diesem Gottesdienst wird der Kinder gedacht, die während der Schwangerschaft, im Zeitraum um die Geburt oder im frühen Säuglingsalter gestorben sind. Hier soll den verstorbenen Kindern Raum gegeben werden, unabhängig davon, wieviel Zeit seit diesem Ereignis vergangen ist.
Eltern, Großeltern, Familie und Freunde sind eingeladen, am Gottesdienst und an der anschließenden Segnung des Sternenkindergrabs teilzunehmen.

# Zweites „Hagener Benequiz“

Das erste „Hagener Benequiz“ war im vergangenen Jahr ein großer Erfolg. Nun folgt die zweite Auflage am Freitag, 30. Oktober, um 19 Uhr im Bürgerhaus Natrup-Hagen.
„Bene“ steht in diesem Fall für Benefiz. Das Quiz findet zugunsten der Vereinsarbeit im Gustav-Görsmann-Haus statt. Gespielt wird in Teams von drei bis sechs Personen, die an einem Tisch sitzen. In den Raterunden wird Allgemeinwissen aus den unterschiedlichsten Themenbereichen abgefragt und kann in den jeweiligen Teams diskutiert werden.
Durch den Abend führt ein erfahrenes vierköpfiges Team, das bereits viele „Benequiz“-Abende unter anderem in der Lagerhalle in Osnabrück durchgeführt hat.
Die erforderlichen Anmeldungen sind ab sofort im Pfarrbüro von Mariä Himmelfahrt unter Tel. 05405/7173 oder per Mail an maria-himmelfahrt-gellenbeck@bistum-os.de möglich.


& Dr. Strautmann & Sundermann
RECHTSANWÄLTE, FACHANWÄLTE UND NOTAR

**Dr. jur. Petra Meyer**
RECHTSANWÄLTIN
Fachanwältin für Familienrecht u. gewerblichen Rechtsschutz

**Johannes Eichholz**
RECHTSANWALT & NOTAR
Fachanwalt für Arbeitsrecht u. Miet- und Wohnungseigentumsrecht

**Hagen Sundermann**
RECHTSANWALT & NOTAR a.D.

**Eike Sundermann**
RECHTSANWALT

Münsterstraße 2 | 49186 Bad Iburg | Telefon 05403 7306-0
info@strautmann-sundermann.de
www.strautmann-sundermann.de


# Besichtigung der Villa Stahmer

Der Heimatverein Hagen besichtigt am Montag, 26. Oktober, ab 11 Uhr die Villa Stahmer in Georgsmarienhütte bei je eigener Anreise. Für die Führung und Besichtigung der Villa wird ein Eintrittsgeld von 2,50 Euro pro Person erhoben. Anmeldungen bitte bis zum 21. Oktober an antonius.thorwesten@web.de.



*Am Kirmesmontag ist ganz Hagen auf den Straßen im Ortskern unterwegs – wie hier beim Abschluss des Auftrommelns auf dem Markt.*



*Bürgermeisterin Christine Möller auf dem Marktplatz, wo die zwei Hagener Lieder gesungen werden.*



*Auch das gehört zum Kirmesmontag: Christine Möller verhandelt mit Landwirt Christian Ehrenbrink über den Preis eines Ferkels.*



*Auch Verwaltungschefinnen und -chefs aus anderen Kommunen kommen jedes Jahr zum Auftrommeln. Hier ist die Osnabrücker Oberbürgermeisterin Katharina Pötter zu sehen.*

iNeG
Ihr unabhängiger Partner für nachhaltige Energieversorgung
IngenieurNetzwerk Energie eG
Projektentwicklung und Steuerung
Planung und Ausschreibung
Bauüberwachung und Inbetriebnahme
Energiecontrolling und Betriebsführung
• Photovoltaik
• Windenergie
• Biogasanlagen
• Gebäudetechnik
• Quartierskonzepte
• Kommunale Wärmeplanung
• Energiemanagement
• Energieberatung
Weitere Infos gibt es hier!
IngenieurNetzwerk Energie eG
Charlottenburger Ring 16
49186 Bad Iburg
Telefon: 05403/724 39 70
E-Mail: info@ineg-energie.de
www.ineg-energie.de

# Hinter den Kulissen von Stahlotec

65 Seniorinnen und Senioren der Spvg. Niedermark besuchten das Hagener Unternehmen
Alle zwei Jahre lädt die Spvg. Niedermark zu einem Seniorentreffen, bei dem Information, Geselligkeit und Begegnung zueinanderkommen sollen. In diesem Jahre nahmen 65 Seniorinnen und Senioren an dem Treffen teil. Ziel war diesmal das Unternehmen Stahlothec in Hagen. Dort wurde die Gruppe von Christian Neyer, Geschäftsführer des Unternehmens, empfangen. In einem anschaulichen Vortrag nahm er die Gäste zunächst mit auf eine Zeitreise durch die Geschichte der Stahlothec. Er berichtete von den Anfängen des Unternehmens vor rund 24 Jahren und zeigte auf, wie sich der Betrieb bis zum heutigen Standort entwickelt und vergrößert hat.
Anschließend hieß es: „Jetzt schauen wir uns das Ganze einmal aus der Nähe an." Bei einem Rundgang durch den Betrieb erhielten die Seniorinnen und Senioren Einblicke in die verschiedenen Arbeitsabläufe. An mehreren Stationen wurden unter anderem die Schweißtechnik sowie die Verarbeitung und Entwicklung unterschiedlicher Materialien erklärt. Dabei gab es viel zu entdecken – und natürlich auch die eine oder andere Frage aus der Gruppe.
Nach rund 60 Minuten Betriebsbesichtigung ging es zurück in den Aufenthaltsraum. Bei einem kühlen Getränk und etwas Süßem bestand noch einmal Gelegenheit, Fragen zu stellen und sich über die vielen neuen Eindrücke auszutauschen.
Danach ging es zurück zur Niedermarker Sporthalle. Im Foyer wartete zum Abschluss eine leckere Niedermarker-Stadion-Bratwurst.



Foto: Spvg. Niedermark

*Geschäftsführer Christian Neyer führte die Senioren in die Geschichte und die Tätigkeit von Stahlotec ein.*

- Anzeige -

# Oeseder Wochenmarkt: regional und saisonal

## Kürbis, Pilze und Möhren gehören zum herbstlichen Angebot im Oeseder Zentrum

Frisches Obst und Gemüse, dazu ein besonderer Käse und fangfrischer Fisch – der Einkaufszettel für den Oeseder Wochenmarkt ist lang. Denn hier gibt es jeden Freitag neben Regionalem und Saisonalem auch Backwaren, mediterrane Spe-


Foto: Stadt Georgsmarienhütte

*Die Kürbis-Saison ist gestartet. Kürbisse gibt es natürlich auch auf dem Oeseder Wochenmarkt.*



zialitäten und sogar Haushaltswaren – hier bleiben kaum Einkaufswünsche offen.
Mit 25 Ständen und Verkaufsstellen ist der Markt im Oeseder Zentrum auf dem Parkplatz hinter dem Rathaus der größte Wochenmarkt im Südkreis. Insbesondere das vielfältige Angebot und die ausgesuchten Produkte aus Bio- oder regionalem Anbau locken nicht nur Kundinnen und Kunden aus Georgsmarienhütte, sondern auch aus der Umgebung ins Stadtzentrum.
Gerade in der anstehenden Herbstzeit eignet sich das Warenangebot, um sich mit erntefrischem Obst, orange-leuchtenden Kürbissen oder schmackhaften Pilzen einzudecken. Die Beschickerinnen und Beschicker freuen sich über jeden Besuch und geben auch gerne Tipps, wie sich die Produkte für den perfekten Herbstgenuss am besten zubereiten lassen.
Um den Einkauf bequem zu erledigen, gibt es ausreichend kostenlose Parkplätze und kurze Wege zur nächstgelegenen Bushaltestelle „Gildehaus". Besucherinnen und Besucher können ergänzend zum Wochenmarktbesuch problemlos noch einen Stadtbummel durch die Oeseder Straße anschließen. Der Oeseder Wochenmarkt hat jeden Freitag in der Zeit von 14 bis 18 Uhr geöffnet.

# Weniger Langzeitarbeitslose

Die Zahl der langzeitarbeitslosen Menschen in den Gemeinden Hagen und Hasbergen ist im vergangenen Monat ganz leicht gesunken. Die MaßArbeit registrierte für September 191 arbeitslose Empfangende von Grundsicherungsgeld. Im August waren es 200 Personen. „Die Unternehmen stellen wieder Personal ein und die Zahl der Menschen, die auf Grundsicherungsleistungen angewiesen sind, nimmt ab", sagte MaßArbeit-Vorstand Lars Hellmers. Ob sich dieser Trend in den kommenden Monaten weiter stabilisiere, hänge jedoch nicht zuletzt von den zahlreichen weltweiten Konflikten ab.

# Mit dem Stromspar-Check gut durch die dunkle Jahreszeit

## Kostenlose Beratung hilft Haushalten mit geringem Einkommen, Energie und Kosten zu sparen

Wenn die Tage kürzer werden und die Temperaturen sinken, steigt in vielen Haushalten auch der Energieverbrauch. Gerade für Menschen mit geringem Einkommen können die laufenden Energiekosten eine erhebliche Belastung sein. Die Caritas Arbeits- und Dienstleistungsgesellschaft mbH (CAD) weist deshalb zum Beginn der Herbstzeit auf den kostenlosen Stromspar-Check in Stadt und Landkreis Osnabrück hin.
Beim Stromspar-Check nehmen geschulte Stromsparhelferinnen und Stromsparhelfer den Energie- und Wasserverbrauch direkt im Haushalt unter die Lupe. Gemeinsam mit den Bewohnerinnen und Bewohnern schauen sie sich Elektrogeräte, Beleuchtung und Verbrauchsgewohnheiten an und zeigen auf, wo sich mit einfachen Veränderungen Energie und damit bares Geld sparen lässt. Dabei bleibt es nicht allein bei guten Ratschlägen: Die teilnehmenden Haushalte erhalten kostenlos individuell passende Energiesparartikel. Dazu können beispielsweise moderne LED-Lampen, schaltbare Steckdosenleisten oder Wasserperlatoren gehören. Die Soforthilfen werden bei einem zweiten Besuch direkt mitgebracht.

### Wer kann den kostenlosen Stromspar-Check nutzen?

Der Stromspar-Check richtet sich an Menschen mit geringem Einkommen. Teilnehmen können sowohl Beziehende von Sozialleistungen – etwa Grundsicherung, Kinderzuschlag oder BAföG – als auch Menschen mit einer kleinen Rente oder einem Einkommen unterhalb der Pfändungsgrenze. Für einen Ein-Personen-Haushalt liegt diese derzeit bei rund 1.590 Euro monatlich. Auch Teilzeitbeschäftigte können anspruchsberechtigt sein. „Uns ist wichtig, dass Menschen wissen: Der Stromspar-Check ist nicht ausschließlich ein Angebot für Leistungsbeziehende. Auch wer arbeitet oder eine kleine Rente bezieht, kann anspruchsberechtigt sein. Wer unsicher ist, ob die Voraussetzungen erfüllt sind, darf sich gerne bei uns melden", erklärt Tamara Rink, Projektkoordinatorin beim Stromspar-Check.

### Stromspar-Check-Team informiert vor Ort

Um noch mehr Menschen persönlich und unkompliziert zu erreichen, ist das Team des Stromspar-Checks regelmäßig in Stadt und Landkreis Osnabrück unterwegs. Ab sofort ist es beispielsweise zweimal monatlich im Stadtteiltreff „Alte Kasse" in Hellern beim Seniorenfrühstück und im Digitalcafé zu Gast. Auch im Jobcenter Osnabrück informiert das Team regelmäßig über den Stromspar-Check. Interessierte können vor Ort direkt mit den Mitarbeitenden ins Gespräch kommen und Fragen zum Angebot klären. Wer den kostenlosen Stromspar-Check in Anspruch nehmen möchte, kann sich auch direkt bei der Caritas Arbeits- und Dienstleistungsgesellschaft anmelden.

### Kontakt und Anmeldung

Weitere Informationen und Online-Anmeldung unter Stromspar-Check auf www.caritas-dienstleistung.de/stromspar-check oder direkt bei der Caritas Arbeits- und Dienstleistungsgesellschaft Stromspar-Check, Mercatorstraße 11 in Osnabrück unter Tel. 0541/380524-40, E-Mail: strom@caritas-dienstleistung.de.







# Genau Hingeschaut

Finden Sie die **5 Fehler** und gewinnen Sie einen Gutschein im Wert von 50 Euro!







Bitte geben Sie diesen Abschnitt bis **Mittwoch, 21. Oktober 2026,** hier ab:

**Zum kleinen Markt**

Lengericher Straße 40 · 49170 Hagen a.T.W.

Vorname, Name

Straße

PLZ, Ort

Telefon

Informationen zur Verarbeitung Ihrer hier angegebenen personenbezogenen Daten finden Sie im Impressum. Der Rechtsweg ist ausgeschlossen.

Gutscheinübergabe zur letzten Ausgabe:

**Schuhhaus Plogmann**

Hagen a.T.W.:



*Glückwunsch zum Gewinn: Inhaberin Cordula Plogmann-Gausmann (links) überreicht Vivian Juber mit Tochter Toni den Gutschein im Wert von 50 Euro.*

## Christinas Küche



Christina Pabsch ist leidenschaftliche Köchin mit beachtlichen Erfolgen und Einladungen zu erstklassigen Events der Meisterköche. In der Grönegau Rundschau stellt sie ihre eigenen Rezepte vor, die sie vorab zuhause extra für uns mit ihrer Familie ausprobiert hat. Die Mellerin hat bereits in zahlreichen Kochbüchern und Fachpublikationen Rezepte veröffentlicht.

## Fenchelsalat mit Orangen und Trauben



Foto: Christina Pabsch

**ZUTATEN FÜR 4 PERSONEN:**

- 200 g Blattsalat-Mix, hier: Eisbergsalat, Endivie, Weißkohl, Karotten, Radicchio
- 1–1,5 Fenchelknollen
- 2 Orangen
- 3–4 handvoll rote Weintrauben, kernlos
- 6–7 braune Champignons, je nach Größe

**FÜR DAS DRESSING:**

- Senf mittelscharf oder pikant-süß
- Ahornsirup
- Salz, Pfeffer
- Apfelessig
- 2–3 TL Orangensaft
- Rapsöl
- Fenchelgrün zum Dekorieren

**ZUBEREITUNG:**

Salatmix mit kaltem Wasser abspülen und trockentupfen. Fenchelknolle in dünne Scheiben hobeln. Orangen schälen und in Scheiben schneiden. Kernlose rote Weintrauben nach Belieben ganz lassen oder halbieren. Champignons putzen und in Scheiben schneiden. **Dressing:** Senf mit Ahornsirup verrühren. Mit Salz und Pfeffer würzen. Apfelessig und Orangensaft zugeben, alles gut verrühren und Rapsöl unterschlagen.

**ANRICHTEN:**

Eine Porzellanplatte mit dem Salatmix belegen. Gehobelte Fenchelknolle auf dem Salat verteilen. Die Orangenscheiben darauf legen und mit Weintrauben dekorieren. Pilzscheiben darauf platzieren. Das Dressing auf dem Salat verteilen. Falls noch Fenchelgrün vorhanden ist, kann es kleingeschnitten über den Salat gestreut werden.

**ANMERKUNG:**

Aus den Orangen kann man auch die Filets herausschneiden und auf dem Salat platzieren. Der dabei entstandene Saft sollte aufgefangen werden und für das Dressing benutzt werden.
Wenn man die Weintrauben halbiert, kommt durch den Saft etwas mehr Geschmack auf den Salat. Wenn die Trauben zu klein sind, sollte man sie ganz lassen.




# Vom Tanzsaal ins Netz

- Anzeige -

## Tanzfabrik aus Georgsmarienhütte erreicht Zehntausende Tanzfans

Fast 30.000 Follower bei Instagram, rund 14.000 bei Facebook – und besonders ein Tanz sorgt online für Aufmerksamkeit: Discofox. Die Tanzfabrik aus Georgsmarienhütte hat sich in den vergangenen zwei Jahren neben ihrem Angebot vor Ort eine große Social-Media-Community aufgebaut. Die digitale Reichweite ist inzwischen auch ganz real in Georgsmarienhütte zu spüren: Zu Discofox-Workshops und Tanzabenden reisen teilweise Gäste aus Dortmund, Bielefeld und sogar aus Süddeutschland an. Jetzt geht Inhaber Selim Yarin den nächsten Schritt und stellt auch das klassische Kursangebot flexibler auf.
Dass Discofox auch im Jahr 2026 alles andere als aus der Mode gekommen ist, erlebt Selim Yarin derzeit beinahe täglich. Der Inhaber der Tanzfabrik erreicht mit seinem Team über die sozialen Medien inzwischen Zehntausende Menschen. „Wir posten aktuell sehr viel Discofox-Content, weil wir merken, dass dieser bei unserer Community besonders gut ankommt“, erzählt Yarin. „Wir glauben, dass das vor allem daran liegt, dass Discofox unglaublich vielseitig anwendbar ist. Man kann ihn zu ganz unterschiedlicher Musik tanzen und das Gelernte bei vielen Gelegenheiten direkt einsetzen.“
Ob Party, Schützenfest, Hochzeit oder Tanzveranstaltung: Für Yarin liegt gerade in dieser Vielseitigkeit ein Teil der anhaltenden Popularität des Discofox. Gleichzeitig zeigen die Reaktionen auf die Videos, dass sich längst nicht nur erfahrene Tänzer für die Inhalte interessieren.
„Uns folgen auch viele Menschen, die eigentlich gerne tanzen lernen würden, aber bisher noch nicht den richtigen Einstieg gefunden haben“, sagt Yarin. „Social Media kann da Berührungsängste abbauen. Man sieht eine Figur, probiert vielleicht zu Hause schon etwas aus und merkt: Das könnte mir Spaß machen.“

### Eine Community – online und auf der Tanzfläche

Auch auf die Kurse in der Tanzfabrik hat der digitale Erfolg Einfluss. Sie sollen zudem flexibler werden: Die Tanzfabrik stellt deshalb ihr Paartanz- und Discofox-Angebot auf ein neues Drop-in-System um. Statt nur weniger fester Starttermine im Jahr soll künftig ein wöchentlicher Einstieg möglich sein.
Die Unterrichtsstunden behandeln klar definierte Themen, die sich in einem regelmäßigen Rhythmus wiederholen. Dadurch können Teilnehmer Inhalte festigen, bestimmte Einheiten erneut besuchen oder verpasste Stunden nachholen.
Die Teilnehmer sind zudem nicht zwingend an nur einen Termin pro Woche gebunden.
„Wir bieten pro Woche mehrere Einheiten an, die genutzt werden können. Wer mehr trainieren möchte, kann häufiger kommen. Und wer an seinem eigentlichen Termin einmal verhindert ist, hat weitere Möglichkeiten“, so Yarin.
Ein Schwerpunkt des neuen Konzepts liegt auf Menschen ohne Tanzerfahrung. Begleitet werden die Kurse von professionell ausgebildeten Trainerinnen und Trainern. Neben dem eigentlichen Unterricht soll bewusst Zeit zum Üben und für persönliche Hilfestellung bleiben.
Mit der Tanzfabrik-Flat können Mitglieder verschiedene Kursangebote nutzen. Neben Paartanz und Discofox gehören dazu auch Solo- und Fitnesskurse. Zusätzlich gibt es eine Members Area, in der Kursinhalte als Videos zur Verfügung stehen. Wer eine Figur vergessen hat oder noch einmal üben möchte, kann sich die entsprechenden Inhalte zu Hause anschauen.
Regelmäßige Tanz- und Community-Abende sollen wiederum dafür sorgen, dass das Gelernte nicht nur im Unterricht stattfindet, sondern auch praktisch getanzt wird. Vom 26. Oktober bis 1. November veranstaltet die Tanzfabrik ihre Schnuppertanzwoche.
In diesem Zeitraum können Interessierte kostenlos und unverbindlich in mehr als 70 Kurse hineinschnuppern. Neben Paartanz und Discofox können auch Solo-, Tanz- und Fitnessangebote ausprobiert werden.

Stadtgespräch BAD IBURG
GRÖNEGAU Rundschau
HAGENER MARKTBOTE
blick-punkt Das Stadtjournal
AKTUELLE AUSGABE JETZT AUCH ONLINE LESEN!
WWW.OSNING-MEDIEN.DE

# Zusätzlicher Fallobstcontainer in Hagen

Für Privathaushalte im südlichen Landkreis Osnabrück gibt es eine weitere Möglichkeit, Fallobst unkompliziert zu entsorgen: Ab sofort steht auch in Hagen ein Fallobstcontainer zur Verfügung. Von Anfang Juli bis Ende November können Privathaushalte aus dem Osnabrücker Land auf den Awigo-Recyclinghöfen mit angeschlossenem Grünplatz in Ankum, Melle, Ostercappeln und Wallenhorst ihr Fallobst abgeben.

Um das Angebot zur Fallobstentsorgung räumlich besser abzudecken, gibt es mit dem Grünplatz Bad Iburg bereits eine zusätzliche Abgabemöglichkeit. Diese wurde nun durch einen weiteren Fallobstcontainer auf dem AWIGO-Grünplatz in Hagen a.T.W. ergänzt.

An den genannten Standorten stehen extra Deckelmulden bereit, über die sich das Fallobst möglichst einfach und hygienisch entsorgen lässt. Wichtig ist: Das Obst muss frei von Stoffen wie Plastik, Laub, Steinen oder Boden sein. Denn dann kann das Kompostwerk in Bohmte-Hunteburg das Fallobst zu Kompost verarbeiten.

Das Angebot ist auf allen genannten Standorten kostenlos, steht an jedem Öffnungstag zu den gewohnten Öffnungszeiten zur Verfügung und gilt noch bis zum 30. November. Weiterhin



Foto: Adobe Stock, Konstatin Aksenov

*Die AWIGO erweitert die Abgabemöglichkeiten für Fallobst im Landkreis Osnabrück um einen zusätzlichen Fallobstcontainer auf dem Grünplatz in Hagen.*


ÜBER 70 JAHRE

GROSSER
MÖBELHAUS
NOCH BIS S

Unser Einkaufsverband wird 60 Jahre
ALLIANCE
STÄRKE. KLARHEIT. VERTRAUEN.

Feiern Sie mit uns!

Großer Zelt-Sonderverkauf mit Garnituren zum 1/2 Preis

Bratwurst 2 Euro

Der Erlös des Würstchenverkaufs ist für den (VFB) Verein zur Förderung behinderter Menschen in Hagen a.T.W. e. V. bestimmt.

30% 40% 50%
AUF ALLE MARKENMÖBEL
AKTIONSPREISE

SONDER-ÖFFNUNGSZEITEN:
Sa., 10.Oktober
Sa., 17. Oktober
durchgehend
von 9 bis 18 Uhr
geöffnet.

können kleinere Mengen Fallobst auch über die hauseigene Biotonne oder den eigenen Kompost im Garten entsorgt werden. Damit das Obst nicht fault, sondern verrottet, darf die Menge im Komposthaufen aber nicht zu groß sein.

### Keine Fallobstannahme auf Grünplätzen

Über den Grünabfall kann Fallobst hingegen nicht entsorgt werden, da die Kompostierung hier anders abläuft als im Kompostwerk für Bioabfälle. Daher nehmen die Awigo-Grünplätze (Ausnahme Bad Iburg und Hagen) nach wie vor kein Fallobst an. Rückfragen beantwortet das Awigo-Service-Center per E-Mail an info@awigo.de oder unter Tel. 05401/365555.

**Fun Fact 15. Oktober**

## Tag des Schornsteinfegers

Es soll Glück bringen, einem Schornsteinfeger zu begegnen. Vielleicht liegt es ja auch daran, dass der Beruf wieder boomt. Denn das Interesse an diesem Beruf steigt, wie die Zahlen der vergangenen Jahre belegen. Mehr junge Menschen als früher wollen wieder Schornsteinfeger werden.
Vielleicht ist dieser Erfolg ja auch dem Tag des Schornsteinfegers zu verdanken, den der Bundesverband des Schornsteinfegerhandwerks 2010 ins Leben gerufen hat, um auf dieses Handwerk aufmerksam zu machen. Der Ehrentag fällt jedes Jahr auf den 15. Oktober – und damit auf den heutigen Donnerstag.



Foto: Lutz Krüger Pixabay

Den Aktionstag gibt es seit 2010. Er gehört zu einer ganzen Reihe von Ehrentagen für Berufsgruppen: So wird am 17. Juni der Internationale Tag der Müllabfuhr begangen, am 20. Oktober der Internationale Tag der Köche. Der Schornsteinfegertag bildet den Auftakt einer Aktionswoche, die bis zum 20. Oktober dauert. Der Beruf hat sich unterdessen stark gewandelt: Neben dem Kehren prüfen Schornsteinfegerinnen und Schornsteinfeger heute unter anderem Heizungs-, Abgas- und Lüftungsanlagen und beraten zu Energieeffizienz und Klimaschutz.


JUBILÄUMSVERKAUF
S GROSSE-HONEBRINK
AMSTAG, 17. OKTOBER

Aktions-preis
Eck-Kombination
bestehend aus 2,5-Sitzer und Longchair
Webstoffe oder Mikrofaser in verschiedenen Farben. Weitere Funktionen gegen Aufpreis.
1.398 €



70 Jahre
Möbel auf 3 Etagen, unübertroffen in Preis und Qualität



Inh. Manfred Große-Honebrink
Möbelhaus Große-Honebrink
Natruper Straße 69 · Hagen a.T.W./Gellenbeck · Tel. 0 54 05 / 71 55
Fax 0 54 05 / 86 72 · moebelhaus.grosse-honebrink@t-online.de

Alle Produktabbildungen ohne Deko & optische Abweichungen möglich.

Eco Super-Heizöl • Schwefelarm-Heizöl
Heizöl
(05401) 36850
Keine Anfahrtskosten!
Vergleichen Sie. Es lohnt sich.
Qualität schafft Vertrauen
zertifiziert nach DIN ISO 9001
Bensmann+Sohn
Höhenweg 1 · 49170 Hagen a.T.W.



Foto: Ian

*„Ich habe den Eindruck, hier ist eine gute Wahl getroffen worden." Landrätin Anna Kebschull hat die neue Superintendentin im Namen des Landkreises willkommen geheißen.*

# „Wir feiern, Sie als Superintendentin gewonnen zu haben!"

## Der evangelisch-lutherische Kirchenkreis Melle-Georgsmarienhütte begrüßt Dr. Heidrun Gunkel mit einem feierlichen Gottesdienst

„Dieser Gottesdienst ist wie eine Startlinie." Diesen Vergleich zog Dr. Heidrun Gunkel in ihrer ersten Predigt als Superintendentin des Kirchenkreises Melle-Georgsmarienhütte vor der gut gefüllten St. Petri-Kirche in Melle. Mit dieser konnte sie die anwesenden Gemeindemitglieder überzeugen, mit ihrer Art traf sie schon vorher im Auswahlverfahren ins Schwarze. Regionalbischof Friedrich Selter betonte in seiner Einführungsansprache während des Gottesdienstes, Gunkel sei schon bei den ersten Gesprächen positiv aufgefallen. Sie habe „keine dicken Backen gemacht", sondern habe aufmerksam zugehört, sei klug und umsichtig und vor allem sehr empathisch aufgetreten. Selter betonte dabei mehrfach, der Kirchenkreis könne froh darüber sein, Dr. Heidrun Gunkel willkommen heißen zu dürfen: „Wir feiern, Sie als Superintendentin gewonnen zu haben!" Ganz wohl schien sich Gunkel in der Rolle der Geierten aber nicht zu fühlen. Sie selbst betonte in ihrer Predigt vielmehr, dass mit dem Einführungsgottesdienst nicht nur für sie selbst, sondern auch für die Gemeinden im Kirchenkreis ein neuer Weg beginne: „Ich stehe an dieser Startlinie nicht allein." Da war es sicher kein Zufall, dass im Gottesdienst direkt nach ihrer eigentlichen Einführung der Beatles-Klassiker „With a little help from my friends" zu hören war. Immerhin hatte Heidrun Gunkel auch bei der Einführung selbst Freunde und Weggefährten aus Studium und ihren letzten Wirkungsstätten an ihrer Seite. Dabei war unter anderem ihr Doktorvater Prof. Dr. Reinhard Feldmeier, der laut Regionalbischof Selter wohl „die längste Anreise hatte." Immerhin sei dieser vom Chiemsee angereist.

Der Weg hätte sich vermutlich allein wegen der musikalischen Darbietungen während des Gottesdienstes gelohnt. Die gelungene Mischung aus kirchlichen Klassikern und modernen Pop trug entschieden zum feierlichen Aspekt des Gottesdienstes bei. Verantwortlich waren dafür ein Bläserkreis aus den Posaunenchören des Kirchenkreises unter der Leitung von Ursula-Maria Busch, der Kirchenkreiskantor Andreas Opp und Popkantor Jens Niemann. Letztere überzeugte vor allem im Duett mit Sängerin Jasmin Göttmann. Bei all diesen Feierlichkeiten war weder im Gottesdienst noch in den Grußworten bei der Feier danach viel Platz für die Probleme, vor denen nicht nur der Kirchenkreis Melle-Georgsmarienhütte steht und die auch die Arbeit von Heidrun Gunkel als Superintendentin prägen werden. Mitgliederschwund, leere Kassen und strukturelle Veränderungen wurden nur am Rande angesprochen. Verschweigen wollte sie aber niemand. So bedankte sich Regionalbischof Friedrich Selter bei den Verantwortlichen, die in den letzten Monaten seit der Verabschiedung von Hannes Meyer-ten Thoren die vielfältigen Aufgaben des Superintendenten übernommen hatten. Als Dank für ihren Einsatz überreichte Selter ihnen eine Edelnussmischung. Immerhin hätten sie in den letzten Monaten einige harte Nüsse zu knacken gehabt. „Diese Nüsse sind garantiert schon geknackt.", verkündete Selter mit einem Augenzwinkern bei der Übergabe. Die harten Nüsse sind jetzt Sache der neuen Superintendentin. Folgerichtig übergab Selter bei seinem Grußwort eine Tüte ungeknackter Nüsse an Heid-

VERNETZT VERTRAUT VERLÄSSLICH


datos Immobilien GmbH, Lotter Straße 81, 49078 Osnabrück, 0541 / 40 660

run Gunkel. Doch bei allem Humor will der Regionalbischof die aktuellen Probleme der Kirche nicht verheimlichen. Im Gespräch nach der Feier betont er: „Bei so einem Leitungsamt ist mir aber wichtig, dass man auch im Rückbau begleiten und gestalten kann."
Wie dieser Rückbau und die gleichzeitige Gestaltung des Kirchenkreises Melle-Georgsmarienhütte aussehen werden, das hängt jetzt unter anderem an der neuen Superintendentin Heidrun Gunkel. Die zeigt zwar Respekt vor dem ihr anvertrauten Amt, aber keine falsche Scheu vor den damit verbundenen Aufgaben: „Tatsächlich ist der Kirchenkreis an sich gut aufgestellt. Es brennt gerade nirgendwo." Klar sei aber, dass die einzelnen Regionen noch näher zusammenwachsen müssten. Sie selbst will sich jetzt erst einmal vor Ort vorstellen und die einzelnen Gemeinden besser kennenlernen. Der feierliche Einführungsgottesdienst war dafür wirklich nur die Startlinie vor dem weiteren gemeinsamen Weg im Kirchenkreis Melle-Georgsmarienhütte. *lan*

# „Talent trifft Ausbildung" feiert Zehnjähriges

## Auch Hagener Schulen und Unternehmen bei Ausbildungsmesse vertreten

Zehn Jahre „Talent trifft Ausbildung": Bei dieser besonderen Ausbildungsmesse nutzten jetzt Schülerinnen und Schüler der achten und neunten Klassen der weiterführenden Schulen aus Hasbergen, Hagen und Georgsmarienhütte die Gelegenheit, Kontakte zu 43 regionalen Unternehmen zu knüpfen. Organisiert wurde die Veranstaltung von der Servicestelle Schule-Wirtschaft der Maßarbeit gemeinsam mit der Gemeinde Hasbergen und der Schule am Roten Berg in Hasbergen, wo die Veranstaltung stattfand.
„Talent trifft Ausbildung" hat sich zu einem für Betriebe und Jugendliche „wertvollen Begegnungsort" etabliert, betonte Thomas Weißenburg, Schulleiter in Hasbergen. Kleine Messestände, aktuelle Auszubildende als Gesprächspartner auf Augenhöhe, das sogenannte Laufbuch und eine kleine Arbeitsprobe, die den Schülern eine Idee vom jeweiligen Ausbildungsberuf vermittelt: das sind die Elemente des Berufsorientierungsparcours, kurz B.O.P. am Vormittag. Ergänzt wird das Angebot schon am Vortag um einen Nachmittag für Eltern mit ihren Kindern, an dem auch Speed-Meetings angeboten wurden.
„Die Kombination aus terminierten Speed-Meetings und Messe ist einzigartig hier im Landkreis", so Kerstin Hüls von der Servicestelle Schule-Wirtschaft. „Am Tag vor der Messe sind ein vertieftes Kennenlernen und intensivere Gespräche möglich. Am Vormittag beim B.O.P. geht es um eine erste Kontaktaufnahme der Jugendlichen zu den Ausbildungsbetrieben", so Hüls. Ein Konzept, das aufgeht: „Im Landkreis Osnabrück finden deutlich mehr Jugendliche einen Ausbildungsplatz, als in anderen Regionen," stellte Maßarbeit-Vorstand Lars Hellmers heraus: „Aufgrund der guten Berufsorientierung, bei denen unsere Ausbildungslotsen zusammen mit den Berufsorientierungsbeauftragten in den Schulen die Jugendlichen an die Hand nehmen, stehen wir hier sehr gut da: Die Jugendarbeitslosenquote beträgt nur rund ein Prozent."
Nicht nur die Schüler profitieren. Auch die teilnehmenden Betriebe – von großen Unternehmen wie der Sparkasse oder Amazone bis zu kleinen Handwerksbetrieben – haben durch die Präsenz bei „Talent trifft Ausbildung" die Möglichkeit, sich spätere Fach- und Führungskräfte zu sichern. „Wir müssen uns heute bei den Menschen bewerben, damit wir die Besten kriegen", skizzierte Hasbergens Bürgermeister Adrian Schäfer.
Mark Reinhardt, Schulleiter der Sophie-Scholl-Schule in Georgsmarienhütte, lobte das „wertige und gut strukturierte Laufbuch", mit dem sich die Jugendlichen im Vorfeld auf die Veranstaltung vorbereiten: „Das ist gut investiertes Geld, denn den Schülerinnen und Schülern wird so eine sinnvolle Hilfestellung beim Rundgang über die Messe gegeben." Neben einem Überblick über die teilnehmenden Unternehmen und die Berufe, für die sie ausbilden, finden die Jugendlichen hier Visitenkartenvordrucke und kleine Fragebögen zu den kontaktierten Unternehmen: Die Idee, das Laufbuch zu digitalisieren, wurde im Orga-Team allerdings schnell verworfen, wie Lars Hellmers erklärte: „Wir haben uns bewusst für die analoge Erfahrung entschieden. Mit dem Handy sind die Jugendlichen ja schon lange genug am Tag beschäftigt."
Hagens Bürgermeisterin Christine Möller fasste ihre Messeeindrücke nach dem Rundgang zusammen: „Das ist einfach ein Berufsorientierungsformat, das greift. Man erkennt das bei Entlassungsfeiern, wenn man sieht, wie viele Schüler dann bereits einen Ausbildungsplatz haben."



Foto: Miriam Loeskow-Bücker / MaßArbeit

*Zogen eine positive Bilanz der Berufsorientierungsmesse „Talent trifft Ausbildung" (von links): Christine Möller, Dagmar Bahlo, Kerstin Hüls, Lars Hellmers, Thomas Weißenburg, Adrian Schäfer und Bastian Sommer, Fachbereichsleiter der Gemeinde Hilter.*





Tauch ein!

Die Stadt Bad Iburg sucht zum nächstmöglichen Zeitpunkt eine*n

**Assistenz/Sekretär*in (m/w/d) für den Bürgermeister**

EG 08 TVöD

Die ausführliche Stellenbeschreibung und weitere Informationen finden Sie unter **www.badiburg.de.**

**Jetzt online bewerben!** Wir freuen uns auf Ihre aussagekräftige Online-Bewerbung bis zum 04.11.2026 ausschließlich über unser Karriereportal unter **www.badiburg.de/karriere.**



Wir suchen Verstärkung
in Georgsmarienhütte

CARITAS
SÜDKREIS PFLEGE

Wir suchen für unsere stationäre Einrichtung in Georgsmarienhütte:

**Pflegefachkraft in Voll- oder Teilzeit (m/w/d)**

Wir bieten Ihnen:
- Strukturierte Einarbeitung mit fester Ansprechperson
- Vergütung nach Tarif plus Jahressonderzahlung
- Attraktive Einspringprämien
- KZVK (kirchliche Zusatzversorgungskasse)
- Hansefit
- Business Bike und Business Yoga

**Kontakt**

Bitte melden Sie sich unter der Telefonnummer:
05401/801133
oder bewerben sie sich online:
bewerbung@suedkreis-pflege.de

**Wir freuen uns auf Sie!**

www.suedkreis-pflege.de

caritas




Wir sind ein innovativer, kommunaler Energiedienstleister, der Georgsmarienhütte und Umgebung mit Strom, Gas, Fernwärme und Trinkwasser versorgt, für die Abwasserentsorgung verantwortlich ist und das Panoramabad betreibt. Leistungsfähige und kompetente Mitarbeiterinnen und Mitarbeiter sind die Grundlage unseres Erfolgs.

**Zum nächstmöglichen Zeitpunkt** suchen wir für den Standort Malberger Mühle eine/n

**Elektroniker/in für den Netzbetrieb (m/w/d)**

Sie haben Interesse an der ausgeschriebenen Stelle? Über den QR-Code erhalten Sie nähere Informationen zur Position.

**Ihre Vorteile bei uns:**
Freuen Sie sich auf eine attraktive Vergütung nach TV-V, flexible Arbeitszeiten sowie vielfältige Weiterbildungs- und Entwicklungsmöglichkeiten. Unsere offene Unternehmenskultur bietet Raum für eigene Ideen und Eigeninitiative. Darüber hinaus profitieren Sie von zahlreichen Benefits wie Mitarbeiterrabatten, betrieblicher Krankenzusatzversicherung, JobRad, Hansefit und betrieblicher Altersversorgung.

**Sie möchten Teil unseres Teams werden?**
Dann freuen wir uns auf Ihre Bewerbung über unser Karriereportal unter **www.sw-gmhuette.de**

Stadtwerke Georgsmarienhütte GmbH
Malberger Straße 13
49124 Georgsmarienhütte
www.sw-gmhuette.de

**Wir sorgen für Sie!**





**Wir suchen Verstärkung**
in Georgsmarienhütte

CARITAS
SÜDKREIS PFLEGE

Wir suchen für unsere stationäre Einrichtung in Georgsmarienhütte:

**Pflegefachkraft in Voll- oder Teilzeit (m/w/d)**

Wir bieten Ihnen:
- Strukturierte Einarbeitung mit fester Ansprechperson
- Vergütung nach Tarif plus Jahressonderzahlung
- Attraktive Einspringprämien
- KZVK (kirchliche Zusatzversorgungskasse)
- Hansefit
- Business Bike und Business Yoga

**Kontakt**

Bitte melden Sie sich unter der Telefonnummer:
05401/801133
oder bewerben sie sich online:
bewerbung@suedkreis-pflege.de

**Wir freuen uns auf Sie!**

www.suedkreis-pflege.de

caritas


# 27. Heimatkalender zeigt Hagen wieder in vielen Facetten

## Neuauflage mit den Fotografen präsentiert – „Guckt euch mal eure Landschaft an“

Der junge Waldkauz scheint dem Fotografen zuzuzwinkern, der alte Pfarrgarten zeigt sich im Winterglanz, der Blick auf die ehemalige Gastwirtschaft „Blüsen“ in Beckerode macht neugierig – der Heimatverein Hagen hat wieder etwas Außergewöhnliches geschaffen. Sozusagen ein Stück Hagen zum Durchblättern.

Zum 27. Mal stellten die Mitglieder des Fotokreises „ihren“ Heimatkalender vor. Thomas Plogmann und Manfred Sandkämper präsentierten im Beisein von Bürgermeisterin Christine Möller sowie den Fotokünstlerinnen und Fotokünstlern den neuen Kalender. Die Aufnahmen rücken das Leben und die Landschaft der Gemeinde wunderschön in den Mittelpunkt.

„Das ist eine meiner ersten Drohnenaufnahmen“, wies Manfred Bittner stolz auf eine Landschaftsaufnahme im Kalender hin. Wie viele Fotografen, die zum Gelingen des Kalenders beigetragen haben, ist er schon lange dabei. Die viele Zeit, das große Engagement und die Verbundenheit mit ihrer Gemeinde ist nicht hoch genug zu würdigen. „Wir wollen darauf hinwirken, dass sich die Hagenerinnen und Hagener oder andere Betrachterinnen und Betrachter die Bilder anschauen mit der Botschaft, guckt euch mal eure schöne Landschaft an, die Architektur, die Ortsteile“, betonte der stellvertretende Vorsitzende des Heimatvereins, Thomas Plogmann, bei der Vorstellung des gelungenen Werkes vor dem Rathaus. Die Bilder seien „Eyecatcher“, also Hingucker, ergänzte er und unterstrich, dass der Heimatverein inzwischen ein Riesenreservoir an Bildern hat. Da werde manchmal gerungen, welche Fotos es in den Kalender schaffen. Aber letztlich einige man sich friedlich.

Heimatvereinsvorsitzender Martin Sandkämper dankte den Fotokreismitgliedern für den hervorragenden Kalender. „Da stecken Stunden um Stunden drin, um das realisieren zu können. So ein Kalender ist nicht mal eben gemacht. Für euer jahrzehntelanges Engagement habt ihr ein großes Lob verdient“, hob Sandkämper hervor.

Die Ausgabe 2027 erscheint in einer Auflage von 900 Exemplaren – und damit höher als im vergangenen Jahr. Der Grund dafür ist die große Nachfrage: Von der vergangenen Ausgabe wurden immerhin 760 Exemplare verkauft. Für den Heimatverein war dies ein deutliches Zeichen, dass der Kalender bei den Hagenern nach wie vor beliebt ist. Das sieht auch Christine Möller so: „Vielen Dank, dass ihr unser schönes Hagen den Bürgerinnen und Bürgern so präsentiert. Das ist eine tolle Sache“, zeigte sich die Bürgermeisterin beeindruckt von dem Kalender mit der doppelseitigen und attraktiven Darstellung.

Auch die neue Ausgabe setzt ganz auf die eigene Gemeinde. Die Fotografien zeigen unterschiedliche Motive aus Hagen und machen dabei deutlich,





**Der letzte Schliff kommt von dir.**
Tischlergeselle Werkstatt & Oberfläche (m/w/d)

Familienbetrieb seit 1908
Tradition I Modern I Nachhaltig zwischen Münster und Osnabrück

| Aufgaben | du bringst mit | wir bieten |
|---|---|---|
| Möbelbau & Sonderanfertigung Restaurierung Oberfläche, der letzte Schliff | Tischlerausbildung Gespür für Farbe und Detail Sorgfalt & Teamfähigkeit | Familiäres Team Spannende Projekte Urlaubs- & Weihnachtsgeldt |

Jetzt bewerben www.tischlerei-barkmann.de
bewerbung@tischlerei-barkmann.de



Foto: mjo

*Vorstellung des neuen Heimatkalenders: (hintere Reihe von links) Reinhard Frauenheim, Manfred Heinsch, Karl Große Kracht, Martin Sandkämper, Christine Möller, Johannes Brand, Adeline Schäfer, Dieter Wrobel und Celina Schäfer sowie (vordere Reihe von links) Manfred Bittner und Thomas Plogmann.*

wie vielfältig die Gemeinde ist. Vertraute Ansichten finden sich ebenso wie Bilder, die den einen oder anderen Ort vielleicht aus einem ungewohnten Blickwinkel zeigen.

Dabei soll der Kalender mehr sein als ein dekorativer Begleiter durch das Jahr. Die Bilder sollen den Bürgern ihre eigene Gemeinde näherbringen und den Blick auf die Besonderheiten vor der eigenen Haustür lenken. Gerade darin sieht der Heimatverein eine wichtige Aufgabe des Kalenders: Er hält Eindrücke aus Hagen fest und trägt dazu bei, die Verbundenheit mit dem eigenen Wohnort zu stärken. Die Aufnahmen dokumentieren nicht nur die Schönheit der Hagener Landschaft, sondern halten zugleich ein Stück Heimatgeschichte im Bild fest. Bleibt das Interesse ähnlich groß wie im letzten Jahr, dürfte auch die 27. Ausgabe des Heimatkalenders in vielen Hagener Haushalten ihren Platz finden.

Der Kalender für das Jahr 2027 wurde fotografiert und erarbeitet von: Manfred Bittner, Johannes Brand, Reinhard Frauenheim, Karl Große Kracht, Thomas Haunhorst, Manfred Heinsch, Marc Linnemeyer, Thomas Plogmann, Adelina Schäfer, Celina Schäfer, Heike Schäfer, Anne Wellenbrock und Dieter Wrobel. *mjo*

# Benefizkonzert für Hospizverein

Am Samstag, 17. Oktober, lädt die Saitenspringer-Band aus Georgsmarienhütte zugunsten des Hagener Hospizvereins in die Ehemalige Kirche in Hagen ein. Beginn ist um 18 Uhr. Bereits zum wiederholten Mal findet dieses besondere Konzert statt und verspricht auch diesmal einen abwechslungsreichen musikalischen Abend. Das Publikum darf sich auf einen bunten Mix bekannter Songs freuen – von Tina Turner über Kerstin Ott und Peter Maffay bis hin zu Helene Fischer und vielen weiteren Künstlerinnen und Künstlern. Alle Spenden kommen dem Hagener Hospizverein zugute. Der Eintritt ist frei – um eine Spende zugunsten des Hagener Hospizvereins wird gebeten.










# BAUEN, WOHN

LEISTUNGSKRAFT

# Von A wie Aufmaß bis S wie Sollzins

Bauen und Sanieren hat viel mit rechtlichen, finanziellen und technischen Begriffen zu tun. Anbei ein kleiner Einblick in Begriffe, die Bauherrinnen und Bauherren sowie Eigentümerinnen und Eigentümern begegnen könnten.

## Aufmaß

Es bezeichnet das genaue Vermessen eines Gebäudes, Raumes oder Bauteils. Erfasst werden Längen, Höhen, Flächen, Öffnungen und Anschlüsse. Die Daten bilden die Grundlage für Planung, Kostenberechnung, Angebot, Materialbestellung und passgenaue Ausführung. Je genauer das Aufmaß, desto verlässlicher die Kalkulation.

## Blockheizkraftwerk (BHKW)

Das BHKW erzeugt gleichzeitig Strom und Wärme. Es nutzt Brennstoffe besonders effizient und kann Gebäude mit Energie versorgen. Überschüssiger Strom lässt sich ins Netz einspeisen. BHKWs eignen sich vor allem für Gebäude mit dauerhaft hohem Wärmebedarf.

## Grundbuch

Das Grundbuch ist ein öffentliches Register, in dem Eigentumsverhältnisse, Grundstücksgrenzen, Rechte und Belastungen einer Immobilie festgehalten werden. Vor dem Kauf sollte geprüft werden, ob etwa Grundschulden, Wegerechte oder Wohnrechte eingetragen sind. Es kann beim zuständigen Grundbuchamt des Amtsgerichts eingesehen werden – in der Regel nur mit berechtigtem Interesse, etwa als Eigentümer, Kaufinteressent mit Zustimmung des Eigentümers oder Gläubiger.



Foto: Tierra Mallorca | unsplash

## Hypothekendarlehen

Ein Hypothekendarlehen ist ein langfristiger Kredit zur Finanzierung einer Immobilie. Die Absicherung erfolgt durch ein Grundpfandrecht, meist eine Grundschuld, das im Grundbuch eingetragen wird. Die Hypothek selbst ist dabei das Sicherungsrecht und nicht der Kredit. Die Rückzahlung erfolgt in monatlichen Raten aus Zins und Tilgung.

### Bau-Finanzierungen

- **iltnerfinanz – Erik Iltner** (Ungebundener Vermittler)
  Bergstraße 2 — 01516/4507102
- **Volksbank Düte-Ems eG**
  Geschäftsstelle, Schulstraße 1 — 05401/84440
- **Allianz Versicherung Jasmin Elixmann & Team**
  Alte Straße 15 — 05401/168770

### Tischlerei-Betriebe

- **Berstermann KG**
  Zum Jägerberg 35 — 05405/8066-0
- **Manfred Bücker**
  Höhenweg 26 — 05401/897063
- **Sandra Hehmann**
  Im Dreskamp 18 — 05401/980303
- **Christian Heitmeyer**
  Am Heidhorn 9a — 05409/906979 4 oder 0175/8493980
- **Waltermann u. Sohn**
  Bahnhofstraße 16 — 05405/8528
- **Residenza Möbel Frank Brand**
  Ziegeleiweg 8 — 05405/8431 oder 0160/99831083

### Dachdecker

- **Weber Dach GmbH & Co. KG**
  Höhenweg 22a — 05401/3399971

### Bauunternehmen

- **Ehrenbrink Bau GmbH**
  Mentruper Esch 10 — 05401/9409
- **Hehemann Baugesellschaft mbH & Co. KG**
  Lotter Weg 31 — 05401/9493

### Heizung- u. Energiespartechnik

- **Lauxtermann & Krogull**
  Höhenweg 36 — 05401/90920

### Rohrreinigung 24 Stunden

- **Witte & Penner**
  Töpferstraße 15 — 05405/8082600

### Fliesenverleger

- **Fliesen Sühlmann** Elbinger Str. 6
  49545 Tecklenburg-Leeden — 0172/5228537

### Elektrohaushaltsgeräte

- **Zum Kleinen Markt**
  Lengericher Straße 40 — 05405/3513

### Türen- und Fenstertechnik

- **Andre Altenhoff Türen**
  Bergstraße 4 — 05401/9483

# NEN & GESTALTEN

## DIREKT VOR ORT!



### Kreditanstalt für Wiederaufbau (KfW)

Die Kreditanstalt für Wiederaufbau ist eine staatliche Förderbank. Sie unterstützt unter anderem den Bau, Kauf und die energetische Sanierung von Immobilien durch zinsgünstige Kredite und Zuschüsse. Die Förderbedingungen und Programme ändern sich regelmäßig.

### SCHUFA

Die Schutzgemeinschaft für allgemeine Kreditsicherung (SCHUFA) ist eine Auskunftei, die Daten zum Zahlungsverhalten von Verbraucherinnen und Verbrauchern sammelt und daraus Bonitätsauskünfte erstellt. Banken, Vermieter oder Händler können diese Informationen nutzen, um das Ausfallrisiko eines Vertrags einzuschätzen. Erfasst werden beispielsweise bestehende Kredite, Girokonten, Mobilfunkverträge und Zahlungsausfälle. Betroffene haben das Recht, eine kostenlose Datenkopie anzufordern und fehlerhafte Einträge korrigieren zu lassen. Eine Auskunft ist nur mit Zustimmung der betroffenen Person und einem zulässigen Zweck möglich, etwa bei einem Miet- oder Kreditvertrag. Vermieter erhalten dabei in der Regel nur eine Bonitätsauskunft, keine vollständige Datenübersicht.

### Sollzins

Der Sollzins ist der Zinssatz, den Kreditnehmer für das geliehene Geld zahlen. Er wird auf die verbleibende Darlehensschuld berechnet und beeinflusst die Höhe der monatlichen Rate. Nebenkosten wie Gebühren oder Versicherungen sind im Sollzins nicht enthalten.

#### Maler-Betriebe und Raumausstatter

- **Mario Hehmann**
  Schumacherstraße 18 — 05405/8460
- **Thomas Hüls**
  Weidenstraße 7 — 05401/90299
- **Christian Nädker**
  Wilopstraße 2 — 05401/99762
- **Lutz Schriever**
  Jahnstraße 1 — 05401/99030
- **Worpenberg Malermeisterbetrieb GmbH**
  Marienstraße 1 — 05405/ 7015

#### Garten & Landschaft

- **Leimkühler Gartenplanung** Dipl. Ing. Simon Leimkühler
  Brooksweg 11 — 0171/7020839
- **B&B Gartenbau GbR**
  Zum Wöhrden 2 — 0176/64010979 oder 0151/28820377

#### Sanitär · Heizung · Klima

- **Uwe Kleinheider**
  Höhenweg 32 — 05401/32819
- **Jens Schade**
  Im Siek 5a — 05401/837800
- **Dirk Bauschulte**
  Auf dem Rehmke 6 — 0173/9511062

#### Baggerbetriebe · Fuhrunternehmer · Containerdienste

- **Bensmann & Sohn**
  Höhenweg 1 — 05401/36850
- **Lachmann Recycling**
  Industriestraße 32 — 05405/7004

#### Metallbau/Stahlkonstruktionen

- **Berelsmann Maschinen- und Anlagenbau GmbH**
  Industriestraße 34 — 05405/6167070
- **Richter Metallbau**
  Amtsweg 10 — 05403/79599-0
- **MDE Edelstahlverarbeitung GmbH & Co. KG**
  Forellental 8 — 05405/6191560

#### Kamin- und Ofenbau – Kaminöfen

- **Kachel + Kamin Anten GmbH**
  Fladderweg 1, 49393 Lohne — 04442/92600
- **Kaminbau Hoffmann**
  Waldwiese 7, Georgsmarienhütte — 0174/9326883
- **Zum Kleinen Markt**
  Lengericher Straße 40 — 05405/3513

#### Terrassenüberdachungen / Markisen / Carports

- **ID-Deluxe**
  Im Sonnenwinkel 5, Hilter a.T.W. — 0176/64849924

#### Baustoffhandel

- **BAUKING Natrup-Hagen**
  Ziegeleiweg 2 — 05405/98070

**SIE FEHLEN? Dann melden Sie sich gerne bei uns!**
Osning Medien | Telefon 05401/83737-0 | info@osning-medien.de | www.osning-medien.de




# Ockermarkt in Hilter

- Anzeige -

Drei Tage umsonst und draußen: Live-Musik auf zwei Bühnen, Markt, Genuss und Familienprogramm vom 16. bis 18. Oktober in Hilter a.T.W. Von Markt- und Flohmarktständen über Live-Musik auf zwei Bühnen bis hin zu vielfältiger Gastronomie und einem abwechslungsreichen Kinderprogramm ist für jeden etwas dabei.

Der Ockermarkt startet mit der Warm-Up Party am Freitagabend an der Sparkassen-Bühne in der Gravestraße. Ab 19 Uhr öffnen die Stände der Schlemmermeile. Für die passende Musik sorgt die Coverband Vitamin D mit Rock- und Popmusik.

Am Samstag wird der Ockermarkt um 11 Uhr mit dem Freibierfassanstich an der TEN-Bühne offiziell eröffnet. Entlang der Ockermeile erwartet die Besucherinnen und Besucher ein buntes Marktgeschehen mit Kunsthandwerk, Gewerbe sowie örtlichen und regionalen Vereinen und Institutionen.

Bereits ab 8 Uhr lädt der große Flohmarkt zum Stöbern ein. Auch am Sonntag findet der Flohmarkt statt. Die örtlichen Geschäfte öffnen dann zusätzlich zum verkaufsoffenen Sonntag und laden zum Bummeln ein.

Auch kulinarisch bietet der Ockermarkt eine große Vielfalt. Auf der Ocker- und Schlemmermeile, bei den örtlichen Gastronomiebetrieben und auf der Ockerwiesn reicht das Angebot von herzhaften Klassikern über süße Leckereien bis zu einer großen Auswahl an Getränken. So gibt es über das gesamte Marktgelände viele Möglichkeiten für eine kleine Pause oder einen längeren Aufenthalt.

Auf der TEN-Bühne an der Bielefelder Straße und der Sparkassen-Bühne in der Gravestraße gibt es das ganze Wochenende Live-Musik und Unterhaltung. Zusätzlich sind die holländische Free Style Herrie Kapel und örtliche Kapellen auf den Meilen unterwegs.

Am Samstagabend wird bei der Ockerparty weitergefeiert. Music 4 Fun spielt an der Sparkassen-Bühne. An der TEN-Bühne gibt es zunächst eine Feuershow, anschließend übernimmt die Coverband D.C.K., begleitet von DJ Elias. Auf der Ockerwiesn sorgt ebenfalls ein DJ für Stimmung.

Auch für Familien gibt es beim Ockermarkt einiges zu entdecken. Riesenrad, Autoscooter, Kinderkarussell und die beliebte Raupenbahn sind ebenso dabei wie Mr. Magic, Kinderschminken und zahlreiche Mitmachaktionen.

Das gesamte Bühnenprogramm und weitere Informationen gibt es auf www.ockermarkt.de.

# 1.500 Euro für die Legothek des Heimatvereins

Bausteine für Kreativität, Technikbegeisterung und jede Menge Bauspaß: Die Lauter-Stiftung unterstützt die Legothek des Hagener Heimatvereins mit einer Spende in Höhe von 1.500 Euro. Am Donnerstag, 24. September, überreichte Jonas Pohlmann den symbolischen Scheck offiziell an den Heimatverein. Mit der finanziellen Unterstützung kann die Legothek in den neuen Räumen an der Dorfstraße 2a (ehemals Meyers Fachmarkt) um weitere interessante LEGO-Sets erweitert werden.



Foto: Gemeinde Hagen a.T.W.

*Bürgermeisterin Christine Möller, Ludger Nobbe, Initiator der Legothek, Jonas Pohlmann, Kurator der Lauter-Stiftung, und Martin Sandkämper, Vorsitzender des Heimatvereins.*

Die Idee hinter der Legothek: Kinder, Jugendliche und Erwachsene können sich LEGO-Sets kostenlos ausleihen und anschließend zu Hause bauen. So entstehen immer wieder neue Bauwelten – ohne dass jedes Set selbst angeschafft werden muss.

Neben dem Spaß am Bauen fördert das Angebot ganz nebenbei Kreativität und kann das Interesse an Technik, Architektur und Konstruktion wecken. Gleichzeitig schont die kostenlose Ausleihe den Geldbeutel.


Möbel-Diele

VIELE EINZELSTÜCKE ZU GÜNSTIGEN PREISEN!



Glandorf Industriegebiet

Öffnungszeiten: Mo.–Fr. 13.00–18.30 Uhr · Sa. 9.00–13.00 Uhr

Glandorf Industriegebiet


**BITTE BEACHTEN SIE:**

**Dieser Ausgabe des Hagener Marktboten**
(eventuell auch nur teilweise)
**liegen Prospekte folgender Firmen bei:**

- **Sieckmann Betten**
  Hagen a.T.W.

# Vielseitiges Konzert

## Männerchor konnte bei „Hagener Sonntagsmusik“ das Publikum mitreißen

Mit einem abwechslungsreichen Konzert begeisterte der Männerchor am Sonntag, den 11. Oktober 2026 die Besucherinnen und Besucher in der Ehemaligen Kirche in Hagen a. T. W. Der Auftritt fand im Rahmen der Veranstaltungsreihe „Sonntagsmusik“ der Gemeinde Hagen a. T. W. statt und stieß auf großes Interesse.

Nach der Begrüßung durch den zweiten Vorsitzenden Uwe Harbig übernahm Dirigent Holger Dolkemeyer und führte zugleich als Moderator durch das Programm. Die Sänger präsentierten klassische Chorlieder, Titel aus dem letzten Udo-Jürgens-Konzert und neue Stücke aus dem anstehenden Programm rund um die Comedian Harmonists. Weitere Stücke aus dem Repertoire rundeten den Auftritt ab. Zusätzlich wurde das Publikum aktiv zum Mitsingen bei ausgewählten Stücken eingeladen und trug so zu einer gemeinsamen Atmosphäre bei.

Die vielseitige Auswahl der Stücke kam bestens beim Publikum an. Mehrfach forderten die Zuhörenden begeistert Zugaben und verabschiedeten den Chor, mit langanhaltendem Beifall.

Das Konzert unterstrich einmal mehr die die musikalische Leistungsfähigkeit und große Bandbreite des Chores und zeigt, wie verbindet Chormusik sein kann. Bereits am 13. Dezember um 17 Uhr tritt der Männerchor ein weiteres Mal in der Ehemaligen Kirche auf. Dann präsentiert er gemeinsam mit dem Christophorus-Kindergarten Hagen sein Adventskonzert. ●

# Oberschule: Infoabend und Tag der offenen Tür

Die Oberschule Hagen lädt Eltern und Kinder zu einem Informationsabend am Montag, 7. Dezember, um 18 Uhr in die Aula der Schule ein. Dort erhalten Familien schriftliche Unterlagen und können Fragen zum Schulangebot stellen. Informationen gibt es vorab auf der Homepage der Schule.

Die Oberschule hat einen gymnasialen Zweig sowie den Oberschulzweig. Als Fremdsprachen werden Englisch, Französisch und Spanisch angeboten. Weitere Schwerpunkte sind die Berufsorientierung und ein freiwilliges, flexibles Ganztagsangebot. Einblicke in den Schulalltag können Eltern und Kinder bei einem Tag der offenen Tür am Freitag, 5. März, von 15 bis 18 Uhr bekommen. Persönliche Beratung bietet die Schule unter Tel. 05401/84219-0 an, täglich von 8 bis 14 Uhr. ●


## IMPRESSUM

**Herausgeber**
Osning Medien GmbH
Geschäftsführer Ulrich Waschki
Siebenbachstr. 3 · 49124 Georgsmarienhütte
Telefon 05401/83737-0 · Fax 05401/83737-29
info@osning-medien.de
www.osning-medien.de
Handelsregisternummer: HRB 214144
Steuernummer:
Finanzamt Osnabrück-Stadt 66/200/11652
Sitz der Gesellschaft: Osnabrück

**Redaktion**
Anne Reinert (are) (V.i.S.d.P.),
Steffen Oetter (soe), Johannes Kapitza (jka)
presse@osning-medien.de;
Robin Morrison (grm), Josefine Schipper (jos), Michael Jonas (mjo), Astrid Fleute (afl), Kerstin Ostendorf (kos), Susanne Pohlmann (spn), Laura Niermann (lan), Stefan Buchholz (sbu), Manfred Motzek (mmo) Günther Riesenbeck (gri), Michael C. Goran (mgo), Kira Pattermann (kpa), Henneke Fels (hfe)

**Anzeigenleitung**
Thorsten Schlingmann
anzeigen@osning-medien.de
Es gilt Preisliste Nr. 19 vom 1.1.2026.

**Vertrieb**
Verteilung in Hagen a.T.W., Hasbergen, Leeden

**Kleinanzeigen-Annahmestelle**
Dufte Blüte · Meike Jochmann
Natruper Straße 74 · Hagen a.T.W.
Tel. 05405/8076580

Gärtnerei Engelmeyer
Schopmeyerstraße 5 · Hagen a.T.W.
Tel. 05401/9473

**Druck**
Bonifatius GmbH · 33100 Paderborn
Tel.: 05251/153-0 · info@bonifatius.de



© **Copyright Hagener Marktbote** für alle Textbeiträge und gestalteten Anzeigen beim Verlag. Nachdruck nur mit ausdrücklicher Genehmigung. Für unaufgefordert eingesandte Manuskripte keine Haftung. Namentlich gekennzeichnete Beiträge geben nicht unbedingt die Meinung der Redaktion wieder.



Gesamt-Auflage: 10.500 Exemplare


**Datenschutzbestimmungen**
Für die Verarbeitung personenbezogener Daten im Rahmen des Gewinnspiels ist das gewinnausgebende Unternehmen, an das Sie Ihre Daten senden, verantwortlich. Die Verarbeitung erfolgt auf Grundlage von Art. 6 Abs. 1 S. 1 lit. b DSGVO und dient ausschließlich der Durchführung des Gewinnspiels, der Gewinnermittlung sowie der Gewinnübermittlung. Die buchhalterisch relevanten Daten von Gewinnern werden für 10 Jahre aufbewahrt, um gesetzlichen Aufbewahrungspflichten nachzukommen. Im Übrigen werden die Teilnehmerdaten nach der Gewinnübergabe gelöscht. Der Teilnehmer kann die beim Veranstalter gespeicherten Daten überprüfen, korrigieren und löschen lassen. Wenn Sie Ihre Daten vor Beendigung des Gewinnspiels löschen lassen möchten, ist eine weitere Teilnahme am Gewinnspiel nicht möglich. Weitere Informationen zum Datenschutz und zu Ihren Rechten erhalten Sie beim Veranstalter des Gewinnspiels und zudem über die Osning Medien GmbH, Siebenbachstraße 3, 49124 Georgsmarienhütte.


PEFC-zertifiziert
Dieses Produkt stammt aus nachhaltig bewirtschafteten Wäldern
www.pefc.de
PEFC/04-31-0934








Service | Audi Service | Nutzfahrzeuge Service

**TIMPE**
Service erfahren.

Autohaus Timpe GmbH | Bielefelder Straße 10 | 49186 Bad Iburg
Telefon 05403 72490-0 | **www.autohaus-timpe.de**








edikoo®

ENERGIEDIENSTLEISTER IN KOOPERATION

Für die Jahresrechnungen lesen wir einmal im Jahr die Zählerstände bei unseren Kund:innen ab. Im Netzgebiet der Stadtwerke Georgsmarienhütte und der Teutoburger Energie Netzwerk eG (Bad Iburg, Bad Laer, Hagen a.T.W., Hilter und Glandorf) benötigen wir noch Unterstützung und suchen Ableser:innen.

AUSHILFEN GESUCHT
in der Zeit vom 27.11. - 14.12.2026

Bitte sendet bei Interesse eine E-Mail mit dem gewünschten Einsatzort und euren vollständigen Kontaktdaten an daniel.obermeyer@edikoo.com.

*Die edikoo GmbH & Co. KG ist eine Kooperation der Stadtwerke Georgsmarienhütte, Stadtwerke Versmold und der Teutoburger Energie Netzwerk eG. An unserem Unternehmenssitz in Bad Iburg werden die Kräfte der drei Unternehmen gebündelt, um innovative, dienstleistungsorientierte und zukunftsorientierte Lösungen zu finden und umzusetzen.*

edikoo GmbH & Co. KG
Am Bahnhof 4 | 49186 Bad Iburg
05403 3300-0 | www.edikoo.com


- Anzeige -

# Wärme, Ruhe und Panoramablick

## Die Saunasaison im Panoramabad ist eröffnet

Wenn draußen die Temperaturen sinken und die Tage kürzer werden, beginnt im Panoramabad Georgsmarienhütte die gemütliche Jahreszeit. Mit dem Start der Saunasaison bietet sich eine gute Gelegenheit, dem Alltag für ein paar Stunden den Rücken zu kehren und in Ruhe abzuschalten.

Ob nach dem Schwimmen, nach einem langen Arbeitstag oder einfach zwischendurch: Die Kombination aus Wärme, Wasser und Ruhe tut gut und bringt Körper und Kopf auf angenehm andere Temperaturen. Vier verschiedene Saunen bieten dabei die passende Wärme für jeden Geschmack – von moderaten bis zu besonders heißen Aufgüssen ist für jedes Bedürfnis das Richtige dabei.

Besonders schön wird die Auszeit im Saunagarten mit Außenbecken. Zwischen den Saunagängen frische Luft schnappen, ins warme Wasser eintauchen und dabei den Blick auf den Teutoburger Wald genießen – hier fühlt sich eine kleine Pause vom Alltag schnell wie ein Kurzurlaub an. Für den kulinarischen Teil sorgt das Bistro mit frischen Speisen und erfrischenden Getränken, die den Saunabesuch abrunden.

Wer Sauna gerne mit einem besonderen Erlebnis verbindet, sollte sich die langen Saunanächte am ersten Freitag im Monat vormerken. Jeden dritten Freitag im Monat lädt die Wohlfühlsauna zu einer ruhigeren Auszeit mit besonderer Atmosphäre ein. Die aktuellen Termine werden auf der Homepage und dem Instagram-Account des Panoramabades veröffentlicht. Ob mit Freunden, dem Partner oder einfach ganz für sich: Ein Saunabesuch im Panoramabad bringt Wärme, Entspannung und ein bisschen Herbstzauber zusammen.

Weitere Informationen zu Preisen, Öffnungszeiten und aktuellen Sauna-Terminen gibt es unter www.pb-gmhuette.de.



Foto: Panoramabad/Christa Henke

*In Sauna können die Gäste eine kleine Auszeit von Alltag genießen – fast wie im Urlaub.*

Antworten auf **Chiffre-Anzeigen** senden Sie bitte mit Angabe der Chiffre-Nummer an
**Hagener Marktbote**
Siebenbachstraße 3, 49124 Georgsmarienhütte
oder per E-Mail an info@osning-medien.de

**Kleinanzeigen im Hagener Marktboten:**
**Kleiner Preis, große Wirkung!**


**Wir sind Ihr *STARKER* Service Partner**

VW · XPENG · Audi Service · SEAT Service · CUPRA Service · VW Nutzfahrzeuge Service

STARKE GMHütte
www.starke-autos.de

Starke Georgsmarienhütte GmbH & Co. KG
Topsloh 2-6 49124 GMHütte · 0541 4809-0
info.gmh@starke-gruppe.de



**Ihr Spezialist für Ihren Heizöltank**

Heizöl im Tank. Wärme auf Vorrat.

● Reinigung ● Ausbau ● Stilllegung
● Modernisierung ● Neuanlagen
● Behebung von Mängeln n. TÜV-Abnahme

TANK-TECHNIK-CHECK Die Inspektion für den Heizöltank

Kreuter Tankanlagenbau GmbH

Ihr zugelassener Fachbetrieb
nach Wasserrecht mit Gütezeichen

www.kreuter-tankanlagenbau.de
Lübecker Str. 8 · 49124 GMH · Tel. 05401/8596-0


**Gärtner macht Ihren Garten herbstfit.** Wir bieten u.a. auch jegliche Gartenarbeit an: Neugestaltung, Rollrasen, Pflasterarbeiten, jegliche Schnitte u.v.m. Tel. 0176/52280319.

**Sonnensegel von Soliday,** Renson Lamellendächer u. Markenmarkisen vom Meisterbetrieb! Sieker Rolladen GmbH, Hagen a.T.W., d.fiegenbaum@sieker-rolladen.de, Tel. 05405/8083641.

**Ich suche eine nette Dame,** die mir bei der Reinigung im Haushalt hilft. 1x in der Woche ca. 3 Std. am Vormittag in Bad Iburg. Tel. 0162/1740983.

**Richtig werben** leicht gemacht, mit einer Anzeige im Hagener Marktboten, Tel. 05401/837370 oder anzeigen@osning-medien.de.

**Maurer nimmt noch Innen- und Außenputzarbeiten** sowie Feuchtigkeitsbeseitigung, Kellerabdichtung und Renovierungen etc. zum Festpreis an. Tel. 0162/9176443.

**Hausflohmarkt in Bad Iburg** am Samstag den 24. Oktober von 10–16 Uhr: Hausstandauflösung in der Mühlenstr.41: Möbel, Schränke, Geschirr, alte Bücher und anderes.

**Raumausstatter (m/w/d)** in VZ/TZ für Dekorations- und innenliegender Sonnenschutzmontage gesucht. Einfach unter info@broether.de oder Tel. 0541/59553 melden.

**Elektronikerin aus Hagen** mit Katzen und Festanstellung sucht Wohnung bis 700 Euro warm: wohnungskatzenhagenatw@web.de

**Wir waschen Ihre Betten** komplett mit Inlett jeden Tag. Betten Sieckmann, Dorfstraße 5, 49170 Hagen, Tel. 05401/9479.

**Gärtnermeister hat noch Termine frei!** Bepflanzung u. Pflege von Gehölzen, Bäumen, Hecken u. Stauden. Gestaltung von pflegeleichten Gartenanlagen. Tel. 01577/4388222.

**Gibt's was Neues?** Dann melden Sie sich bei uns! Denn Sie wissen doch: Was nicht im Hagener Marktboten steht, ist eigentlich auch nicht passiert. Tel. 05401/837370 oder E-Mail: presse@osning-medien.de.

**Wir kaufen Wohnmobile** + Wohnwagen, Tel. 03944/36160, www.wm-aw.de, Fa.

**Münzen, Alte Postkarten,** Briefe, Feldpost, Kriegsfotos von Sammler gesucht. Tel. 05424/38079.

**BESTELLSCHEIN – oder bequem online unter www.osning-medien.de**

Bitte veröffentlichen Sie in der nächsten Ausgabe des Hagener Marktboten folgende private Kleinanzeige:

Bitte tragen Sie Ihren gewünschten Text in Druckbuchstaben ein. Für Buchstaben, Zeichen, Zahlen und Wortzwischenräume jeweils ein Kästchen.

Bitte schalten Sie diese Anzeige mit jeweils neuer Berechnung auch in ☐ **blick-punkt Georgsmarienhütte** ☐ **Grönegau Rundschau** ☐ **Stadtgespräch Bad Iburg**

Name, Vorname

Straße, PLZ/Ort

Telefon

Kreditinstitut IBAN

Datum, Unterschrift

**Gläubiger-Identifikations-Nr.**
**DE88 ZZZ0 0002 2839 96**

Hiermit ermächtige ich Sie, den Forderungsbetrag zu Lasten des Kontos mittels SEPA-Lastschrift einzuziehen.

**Zuschriften unter Chiffre**
☐ **ja** ☐ **nein**

Bei Chiffre-Anzeigen werden eingehende Zuschriften sieben Tage nach der zuletzt erschienenen Ausgabe im verschlossenen Umschlag per Post zugeschickt (individuelle Absprachen sind möglich).

**Grundpreis** inkl. MwSt. 12,00 €
Chiffregebühr 4,00 €
Summe:

**Buchung über die Webseite: 1 € günstiger!**

**Annahmestellen:** Gärtnerei Engelmeyer, Schopmeyerstraße 5 · Dufte Blüte, Natruper Straße 74
**Per Post:** Hagener Marktbote, Siebenbachstraße 3, 49124 Georgsmarienhütte
**Per E-Mail:** anzeigen@osning-medien.de **Online-Formular:** www.osning-medien.de → Anzeigen

PFLEGETEAM SILOWA
TELEFON
05405 98503
WHATS APP
0171 9009662
www.pflegeteamsilowa.de

**Nachhilfe Hagen a.T.W.** Mühlentor-Kolleg, Natruper Straße 17, 49170 Hagen a.T.W., Telefon 05401/8317383, www.muehlentor-kolleg.de.

**Elektro-Rasenmäher,** gebraucht, voll funktionsfähig. 30 Euro. Tel. 0171/8342392.

**Vier starke Zeitungen,** die Sie nutzen sollten: Hagener Marktbote (10.500 Exemplare), Stadtgespräch Bad Iburg (10.000), blick-punkt Georgsmarienhütte (17.000) sowie Grönegau Rundschau (26.500 Exemplare) – osningmedien.de; Tel. 05401/837370.

WinProTex
WERKSVERKAUF
STRICK-SPECIAL
MUSTERTEILE & WERKSVERKAUF
Nur an 2 Wochenenden im Oktober -
Drinnen & Draußen - überdachter Verkauf
ALLE MUSTERTEILE
NUR 10 €
50% RABATT
AUF AKTUELLE WERKSVERKAUFSWARE
SORTIMENT für Damen & Herren
Pullover · Blusen · Hosen · T-Shirts · Mützen ·
Schals · Accesoires · Homeware Merinowolle
09. - 11.10.
10-18 Uhr
16. - 18.10.
10-18 Uhr
Höhenweg 26, 49170 Hagen a. T. W.
Tel.: +49 (0)5401 - 8569730
info@winprotex.de
www.winprotex.de
winprotex

**Wir können Elektrotechnik,** PV und E-Mobilität. Elektroniker verändern die Welt. Sei dabei zu Top Konditionen. 4-Tage-Woche und alle Benefits. Ehrenbrink Elektro – WhatsApp 0170/4902045.

**Kinderflohmarkt am 07.11.** von 15–18 Uhr in der Sporthalle Wellendorf. Anmeldungen ab Samstag 24.10. nur über unsere Homepage: www.foerderverein-gs-wellendorf.de

**Podologie Praxis** Kühne-Denise hat Verstärkung im Team – Noch Termine frei! Hausbesuche möglich. Hindenburgstr.42, GMH. Tel. 01523 3916386 oder 05401-3669073.

**Eigentumswohnung,** DG, 2. Etage, 67 qm, 3 ZKB, in zentraler, ruhiger Wohnlage in Hagen a.T.W. zu verkaufen. Renovierungsbedürftig. Chiffre H 267282.

**Private Kleinanzeigen** im Hagener Marktboten: Kleiner Preis, große Wirkung! Bis zu 160 Zeichen für nur 11 Euro. (Bitte Adresse und komplette Bankverbindung nicht vergessen).

**Alt-GMH:** 1.OG, 94 qm, 2ZKB, HWR, großes DG als Nutzfläche, Balkon+Garten, Neubau/Erstbezug, KfW40, inkl. PP, 2 MFH, KM: 1034/NK 150. Zum 01.12. 0157/34261648.

Service
Nutzfahrzeuge Service
SKODA Service
SEAT Service
CUPRA SERVICE
Bei uns gibt's Service vom Feinsten!
SIEMON
SIEMON GmbH
In den Rietbroken 28 • 49525 LENGERICH
Tel.: 05481 9459-0
www.autohaus-siemon.de

**Eigentumswohnung** in Holzhausen, 95 qm, mit großem überdachten Balkon, Kellerraum und Einstellplatz zu verkaufen. Tel. 01520/8974173.

**Suchen zu sofort** einen Mitarbeiter (m/w/d) als Fahrer auf unseren PKW 9-Sitzer (Bulli) auf Minijob-Basis, Mo.-Fr. 2x eine Std. am Tag. Tel.: 05401/6313.

**Erfahrener Nachhilfelehrer** bietet Nachhilfe für Klasse 5–10 in Mathe und Englisch bei dir zu Hause an. Tel. 01590/2292445.

**Modelleisenbahn Märklin HO,** gebrauchter Zustand, abzugeben wegen Aufgabe des Hobbys. Anfragen unter 05401/4806658 oder Mail: jochen.schlueter1@outlook.de

**Gartenpflege aller Art,** Hecken- und Strauchschnitt, Rasenpflege, Entsorgungen, Bagger- und Pflasterarbeiten sowie Hausmeisterservice. Tel. 05403/7953929.

**Biete für Senioren** 24-Std.-Betreuung: Pflege- und Haushaltshilfe zuhause durch polnische Fachkräfte. Tel. 05406/899024 oder 0173/8919478.

**Besuchen Sie unser tolles Matratzen-Studio.** Da müssen Sie mal Probe liegen! Betten Sieckmann, Dorfstraße 5, Hagen a.T.W., Tel. 05401/9479.

Maßgeschneiderte Einlagen zum Wohlfühlen
Unsere Einlagen bringen Komfort auf den Punkt



Wir beraten Sie gerne und kompetent!
Sprekelmeyer
ORTHOPÄDIE-SCHUHTECHNIK
SANITÄTSHAUS
Martinistraße 79
49080 Osnabrück
Telefon 05 41/4 53 08
Martinistraße 1
49170 Hagen a.T.W
Telefon 0 54 01/8 96 22 77
info@sprekelmeyer-online.de
www.sprekelmeyer-online.de

**Steuern?** Wir machen das.
**VLH.**

Nelli Kasper
Beratungsstellenleiterin
Natruper Str. 108
49170 Hagen
nelli.kasper@vlh.de
☎ 05405 6168744

Vereinigte Lohnsteuerhilfe e.V.
LOHNSTEUERHILFEVEREIN

www.vlh.de Wir beraten Mitglieder im Rahmen von § 4 StBerG.




**Gewerbliche Kleinanzeigen** im Hagener Marktboten: Kleiner Preis, große Wirkung! 19,75 Euro zzgl. MwSt. (Bitte Adresse und komplette Bankverbindung nicht vergessen).

**Haushaltsauflösungen & Entrümpelungen:** Schnell, diskret, besenrein. P&K Immobilien, Osnabrück, Tel. 0541/4067100.

**Gartenarbeit, Hecken- und Sträucherschnitt,** Rollrasenverlegung, Pflaster- und Baggerarbeiten, Zaunbau. Werkzeuge vorhanden + Entsorgung. Tel. 0157/32267552.

**Raumausstatter (m/w/d)** in VZ/TZ für Dekorations- und innenliegender Sonnenschutzmontage gesucht. Einfach unter info@broether.de oder Tel. 0541/59553 melden.

**Dachdeckermeisterbetrieb** M. Hardt mit freien Terminen! Dachreparaturen aller Art, Flachdach, Dachfenster, Kleinreparaturen willkommen Tel. 0152/59803754.

**Klavierstimmung, Reparaturen,** Verkauf und Begutachtungen, Klavier-Dauervermietung für 40 € im Monat. Stefan Peters, Telefon 05426/3442, www.klavier-peters.de.

**Tischlerei Kull** – wir übernehmen auch Kleinaufträge: Innenausbau, Möbelbau, Fenster, Treppen, Türen. Up de Heuchte 18, Bad Laer-, Mobil 0174/9212519.

**Persönlich u. intensiv!** Qualif. Einzelunterricht! Sprachen, Mathe der Schulform u. Klassenstufe entspr., Prüfungsvorbereitung! Berücksicht. von LRS u. Dyskalkulie! Tel. 05405/7969.

**Böhmer Dachdecker-Meisterbetrieb:** Dachrinnenreinigung 29,99 € inkl. An- & Abfahrt. Kleine Reparaturen zum Festpreis. Termine frei: 01520/7123110.

BLICK ZU DEN NACHBARN

# Vierbeiner erobern das Waldbad

## Hundebadetag zum Abschluss einer Rekordsaison

Immer am dritten Sonntag im September haben die Vierbeiner ihren großen Auftritt: Mit dem Hundebadetag geht dann traditionell die Badesaison im Waldbad zu Ende. Den tierischen Badespaß gibt es bereits seit zehn Jahren. Die Idee entstand einst an einem heißen Sommertag, frei nach dem Motto: „Irgendwie müssen sich die Tiere ja auch mal abkühlen." Also wurde durch die Georgsmarienhütter Ortsgruppe der DLRG als Betreiberin des Bades kurzerhand der Hundebadetag ins Leben gerufen, der seitdem bei Mensch und Tier beliebt ist. Bei spätsommerlichem Wetter und einer Wassertemperatur von immerhin noch fast 20 Grad verbrachten zwei- und vierbeinige Besucherinnen und Besucher einen entspannten Nachmittag am und im Wasser. Der Eintritt war frei, für die zahlreichen Hunde musste lediglich der Impfnachweis vorgelegt werden. Während einige Tiere voller Begeisterung gleich ins kalte Nass sprangen, sondierten andere erstmal entspannt die Lage im flachen Kinderbecken.

Damit am Veranstaltungstag für die Sicherheit aller gesorgt ist, hatte die DLRG an der eigens für die Hunde gebauten Rampe Taucherinnen und Taucher positioniert, die darauf achteten, dass die Tiere sicher ins und vor allem wieder aus dem Wasser herauskamen.
Ganz begeistert waren Corinna und ihr Pudel Wilhelm. „Wir sind erst Anfang des Jahres von Berlin nach Georgsmarienhütte ▸



Fotos: mmo

*Taucherinnen und Taucher kümmern sich an der Rampe um die Tiere.*



Bestattungen
Bärbel Stratemeier
BS
Erd-, Feuer- und Seebestattungen
Erledigung aller Formalitäten
Auf dem Rehmke 6
49170 Hagen a.T.W.
Fon 0 54 05 / 80 78 951
Funk 01 72 / 60 26 183
Hilfe und Beratung bei Ihren Trauerangelegenheiten

Hier erreichen Sie Ihre Liebsten!
Mit einer **Dank-, Gruß- oder Traueranzeige** in unserer festen Rubrik „Familienanzeigen" erreichen Sie fast jeden Haushalt in unserem Verteilgebiet.
Nutzen Sie diese preiswerte Möglichkeit, die viel Beachtung findet! Im Trauerfall fragen Sie Ihren begleitenden Bestatter.
blick-punkt Das Stadtjournal | HAGENER MARKTBOTE | GRÖNEGAU Rundschau | Stadtgespräch BAD IBURG

gezogen und finden die Idee toll", ist sie vom Hundebadetag begeistert, während Wilhelm keine Scheu zeigt und sich immer wieder ins Becken stürzt. Etwas skeptischer kommt schon Labradordame Elli daher. „Ich muss sie wohl noch überzeugen", blieb Hundehalter Martin zuversichtlich, dass sich sein Schützling nach anfänglichem Zögern dann doch langsam mit dem Wasser anfreunden könnte.
Verschiedene Aussteller informierten zudem über die richtige Ernährung für Hunde und Behandlungsmöglichkeiten im Krankheitsfall oder boten Zubehör, Bekleidung und Spielzeug an. Auch die „Georgsmarienhütter Hundefreunde" und der „Osnabrücker Tierschutzverein" stellten ihre Arbeit vor.
Drei Stunden lang durften sich die Tiere austoben, danach war die Saison im Waldbad offiziell beendet. Die Verantwortlichen der DLRG zogen ein positives Fazit: „Wir hatten rund 15.000 Badegäste, so viele wie noch nie", freute sich Mona Gausmann, die für die Öffentlichkeitsarbeit verantwortlich ist und selbst mit Labradorhündin Maya vor Ort war. Das bedeutete – wohl nicht zuletzt wegen der sommerlichen Hitzeperiode – eine deutliche Steigerung gegenüber den knapp 10.000 Besucherinnen und Besuchern des Vorjahres.
Übrigens: Wer für 2027 Angst vor Hundehaaren im Badewasser hat, braucht nichts zu befürchten, denn vor dem Start der neuen Badesaison werden das Wasser abgelassen und das Becken gründlich gereinigt.

*mmo*



*Pudel Wilhelm geht gern ins Wasser, sein Frauchen Corinna freut sich.*

# Kleiner Chor bei „Hagener Sonntagsmusik"

Ein abwechslungsreiches Programm aus Chorgesang und Instrumentalmusik präsentiert der Kleine Chor Hagen am Sonntag, 25. November, um 17 Uhr in der Ehemaligen Kirche in Hagen. Der Auftritt mit Liedern verschiedener Stilrichtungen und Epochen gehört zur Reihe „Hagener Sonntagsmusik". Zum Teil wurden die Stücke selbst arrangiert. Das Publikum darf sich auf einen stimmungsvollen Nachmittag freuen. Der Eintritt ist frei.

# Museumsschatzsuche mit neuen Spielregeln

Die Rallye „Deine Museumsschatzsuche" des Kulturbüros des Landkreises Osnabrück lädt ab sofort wieder Kinder und Jugendliche ein, die Ausstellungshäuser in der Region spielerisch zu erkunden. Insgesamt 22 Museen aus den Bereichen Geschichte und Archäologie, Heimat- und Naturkunde, Technik und Kunst sind dabei.
„Deine Museumsschatzsuche" gab es zwar auch schon in Jahren zuvor, nun wird sie mit neuen Regeln als dauerhafte Aktion die Museen in der Region verbinden.
So funktioniert die Teilnahme: Die Rallyebögen sind in beteiligten Museen sowie in Touristik-Informationen erhältlich. In drei frei wählbaren Museen ist am Eingang ein Aufkleber für den Rallyebogen abzuholen. Dann werden in der Ausstellung drei Fragen beantwortet, die online eingesehen werden können. Die Rallyefragen und Informationen zu den teilnehmenden Museen sind hier zu finden: www.landkreis-osnabrueck.de/museumsschatzsuche.
Wer innerhalb eines Jahres ab seinem ersten Besuch die richtigen Antworten an das Kulturbüro des Landkreises schickt, kann sich auf eine Überraschung aus einem der Museumsshops freuen.
Zum Start der dauerhaften Aktion laden folgende Museen zum spielerischen Entdecken ein: das MeyerHaus Museum Berge, das Stadtmuseum Quakenbrück, das Museum im Kloster in Bersenbrück, das NBZ Alfsee in Rieste, das Tuchmacher Museum und das Igel-

RICHTER
Grabmale - Grablampen - Steinmetzarbeiten



Der Meisterbetrieb für die Grabmalgestaltung
gegründet 1932
Steinmetzbetrieb Richter
Kruseweg 1, 49124 Georgsmarienhütte
Telefon (05401) 5 91 15
Telefax (05401) 5 96 31
www.richter-grabmale.de
Richter.naturstein@t-online.de

# Wofür sind Sie dankbar?



**Hansjörg Kasselmann**
Maler
Hagen

Ich bin dankbar dafür, dass bei uns Frieden herrscht. Außerdem freue ich mich darüber, eine Familie zu haben und gemeinsam mit meiner Mutter, meiner Schwester, meinem Neffen und meinem Großneffen hier auf der Hagener Gummiwiese Zeit verbringen zu können. Für meine Gesundheit bin ich außerdem auch dankbar.



**Stephanie Woerner**
Pflegefachfrau
Hagen

Dankbar bin ich für vieles: für meine Gesundheit, für einen Beruf, der mir Freude macht, und für die Möglichkeit, kreativ zu sein. Ich mache Urban Sketching und male und zeichne sehr viel.



**Ulla Temmeyer**
Fachberaterin für Erziehungsstellen
Hagen

Ich bin für so vieles dankbar, eigentlich für alles. Ich habe einen neuen Job, der mir gefällt, und ich habe eine Familie und Freunde. Dankbar bin ich auch für diesen sonnigen Oktobertag. Dankbar und positiv durchs Leben zu gehen, hilft einfach. Das macht resilient.



**Jella Schönhoff und Lotte Brockschmidt**
Schülerinnen
Hagen und Oesede

Ich bin dankbar dafür, dass ich eine Familie habe und gesund bin. (Lotte). Ich freue mich auch über meine Freunde, meine Familie und meine Gesundheit. Und dafür, dass wir hier Frieden haben. (Jella)



**Sonja Dreckmann**
Krankenschwester
Georgsmarienhütte

Dankbar bin ich für meine Gesundheit und die meiner Familie. Und ich bin dankbar für mein Ehrenamt bei den Maltesern, wo ich im Besuchs- und Begleitdienst für Seniorinnen und Senioren tätig bin. Die Dankbarkeit der älteren Menschen gibt einem sehr viel zurück.




Foto: Landkreis Osnabrück

*Die Rallye „Deine Museumsschatzsuche" ist lädt Kinder und Jugendliche zu Entdeckungen in die Museen im Landkreis ein.*

museum in Bramsche, die Varusschlacht/Museum und Park Kalkriese in Bramsche-Kalkriese, das Dorfmuseum Venner Mühle in Ostercappeln-Venne, das Museum Schnippenburg in Ostercappeln-Schwagstorf, die Alte Mädchenschule in Ostercappeln, die Harpenfelder Dorfschmiede und der Schafstall in Bad Essen, das Heimatmuseum in Bissendorf, das Automuseum Melle, das Museum Villa Stahmer in Georgsmarienhütte, das Kreimer-Selberg-Museum in Georgsmarienhütte-Holzhausen, die Gedenkstätte Augustaschacht in Hasbergen, das Schlossmuseum Iburg und das Uhrenmuseum in Bad Iburg, Averbecks Hof in Bad Iburg-Glane, das Heimatmuseum Bad Laer und das Haus Wibbelsmann in Glandorf.

# Bildungsabend über Künstliche Intelligenz

Die KAB veranstaltet am Montag, 2. November, um 19.30 Uhr einen Bildungsabend im Pfarrheim. Stefan Wöstmann, Bundesvorstandsmitglied der KAB aus Osnabrück, spricht über Künstliche Intelligenz in der Arbeitswelt. Wöstmann setzt sich kritisch und aus ethischer Perspektive mit dem Thema auseinander. Er fordert, die Rechte der Arbeitnehmer zu schützen, und betont, dass der Mensch und seine Würde im Mittelpunkt stehen müssten. Interessierte sind eingeladen.

**LASSEN SIE SICH NICHTS MEHR ENTGEHEN.**

UNSERE LEISTUNGEN:

- Höranalysen mit neuester Technik
- Hörsysteme einstellen
- Reparaturen
- Hausbesuche
- Tinnitus-Betreuung
- Regelmäßige Kontrollen, Reinigung Ihrer Hörsysteme
- Einweisung und Beratung zum Umgang mit dem Hörsystem
- unverbindliches Testen neuester Hörsysteme

**Öffnungszeiten:**
Mo.–Fr. 9:00–13:00 Uhr · Mo., Di., Do., Fr. 14:00–18:00 Uhr
und nach Vereinbarung · Mittwoch Nachmittag geschlossen

**Oeseder Straße 113**
**49124 Georgsmarienhütte**
**Tel. 05401/832708-0**
**www.kleinheider-hoersysteme.de**

10 Jahre KLEINHEIDER Hörsysteme
Ein Jahrzehnt in Ihrem Sinn.

EBT ALUMINIUMBAU GmbH
TERRASSENDÄCHER | SOMMERGÄRTEN | CARPORT | SONNENSCHUTZSYSTEME
PLISSEES | ZAUNELEMENTE | INSEKTENSCHUTZ

**LETZTE CHANCE SSV**



**26%** auf alle Überdachungen
**20%** auf Markisen und Seitenelemente
gültig bis 31.10.26

Hügelstraße 20 | 49497 Mettingen | Telefon 05452 634 9980
Amelunxenstraße 13 | 48167 Münster | Telefon 02506 504 9940
Hauptstraße 25a | 28816 Stuhr | Telefon 0421 98 999 620
**www.ebt-aluminiumbau.de**

# Einsetzen. Zuhören. Den Rest übernimmt KI.

## Jetzt testen – das erste Hörgerät mit akustischer Intelligenz

## Signia Pure Charge&Go MaX

**mit Acoustic Intelligence™**

Vier speziell trainierte KI-Bereiche sorgen für ein **natürliches, intelligentes Klangerlebnis –** jeden Tag.




*Hörgeräte-Weltneuheit*

**KI-gesteuerte Klangoptimierung**

**30 Stunden Akkulaufzeit**

**Bluetooth-Streaming**

**Intelligente Unterstützung mit KI**

## BESSER HÖREN – in drei Schritten:

1. Kostenloser Hörtest
2. Individuelle Anfertigung
3. 28 Tage kostenlos testen

**Jetzt Termin vereinbaren: 05401.8315384 oder online auf www.gerland.de**

**Gerland Hörgeräte GmbH & Co. KG**
**18x im Osnabrücker Land**
Alte Straße 2 | 49170 Hagen a.T.W.
Tel. 05401.8315384 | hagen-atw@gerland.de
**www.gerland.de**

Gerland
HÖRGERÄTE